September 2020

SCHWANGAU *Info*

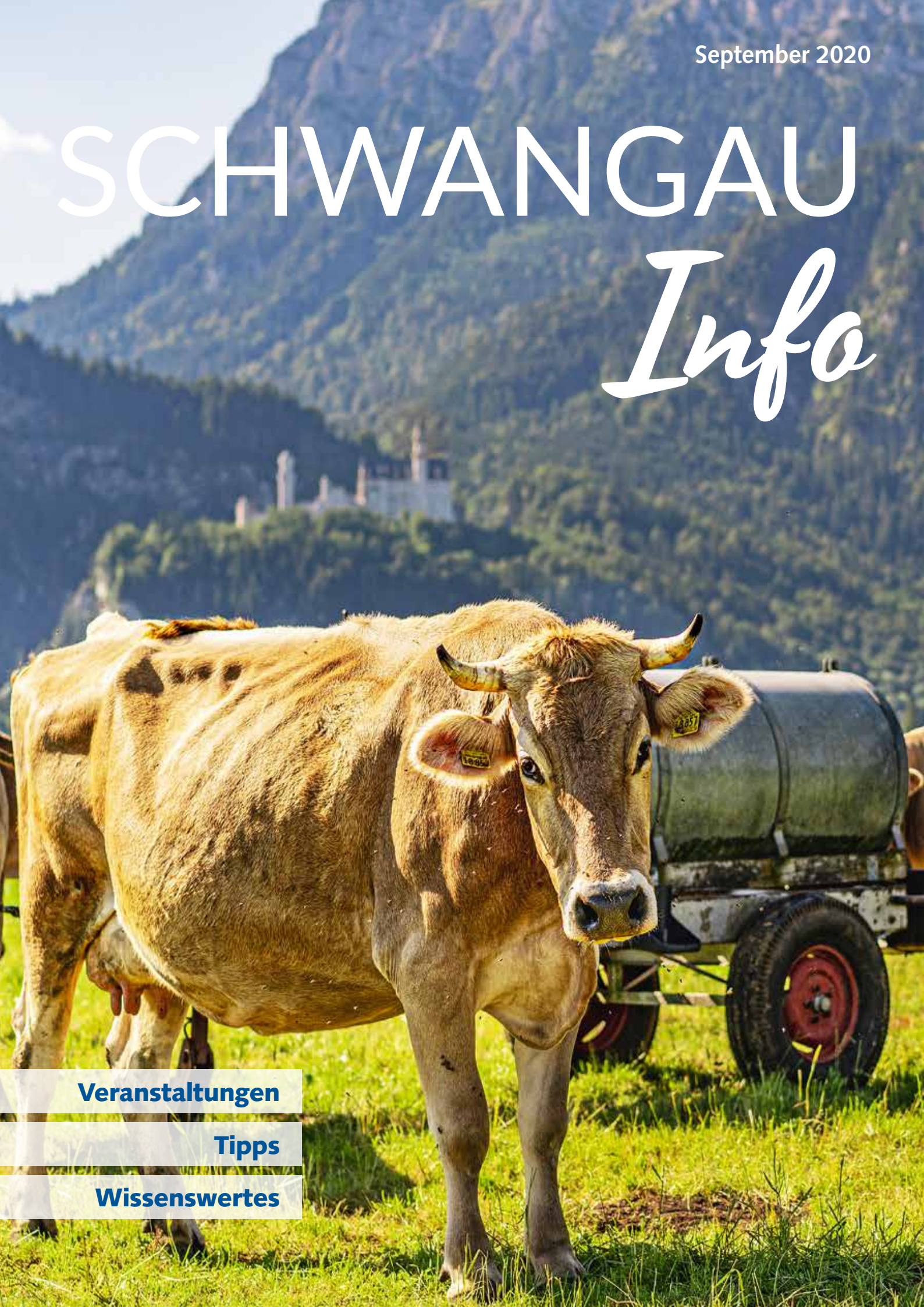

Veranstaltungen

Tipps

Wissenswertes

Gutschein

für eine kostenlose und unverbindliche Bewertung Ihrer Immobilie

Engel & Völkers Ostallgäu
Füssen · Marktoberdorf · Kaufbeuren
Maria Platz Immobilien
Luitpoldstraße 5 · 87629 Füssen · Tel: +49 (0) 83 62 - 9 89 97 22
Mail: Fuessen@engelvoelkers.com · www.engelvölkers.com/füssen

ENGEL&VÖLKERS

Neue Schwangauer Tourismusdirektorin

SYLVIA EINSLE AB SEPTEMBER IM AMT

Am 1. September dieses Jahres startet im Dorf der Königsschlösser eine neue Tourismusdirektorin:
Die Diplom-Betriebswirtin (FH) Sylvia Einsle stammt zwar aus dem Westallgäu, ist aber ein neues Gesicht im kommunalen Tourismusmanagement. Sie übernimmt die Leitung von Petra Köpf, die nach über drei Jahrzehnten zum Ende des Jahres in den Ruhestand geht.
Zu ihrem Einstieg in die Touristik sagt Einsle mit einem Zwinkern: „Sommerfrischler kannte ich schon immer, die mich in meinem Heimatdorf Maierhöfen im Dirndl oder mit dem Rechen fotografierten. Beruflich kam die erste Berührung durch ein Stipendium in Neuseeland während meines BWL-Studiums. Dort machte ich ein Praktikum in der Tourist Information und im Stadtmarketing von Auckland.“ Nach dem Studium folgte der Einstieg in die TUI AG über das Management-Trainee-Programm in Hannover. Von dort wurde Einsle quer durch den Konzern und die Welt geschickt – vom Vertrieb, in die Club Robinson-Zentrale, vor Ort ins Destinationsmanagement bis hin zum Marketing und Kundenservice beim Veranstalter TUI Deutschland. Als Produktmanagerin schloss sie Hotelverträge unter anderem in Sri Lanka, China und auf den Kanaren ab. Zwischendurch wechselte sie in die Hotellerie und verantwortete für das renommierte Hamburger Familienunternehmen Seaside Hotels und dessen Häuser auf den Kanarischen Inseln Marketing und Vertrieb im deutschsprachigen Raum. Zuletzt war die zweifache Mutter über zehn Jahre in Trier wohnhaft und für den Reiseveranstalter LuxairTours tätig. Als Teamleiterin koordinierte Einsle die Verwaltung der Hotelkontingente und die operative Abwicklung mit den Hotelpartnern des traditionsreichen Reiseveranstalters im Großherzogtum Luxemburg. Zurückblickend meint die 43-Jährige: „In der Touristik geht es ja oft von einem Hype in die nächste Krise. Es gab viele Veränderungen und Herausforderungen in meinen zwei Jahrzenten in der Branche. Allerdings, egal, ob direkt in der hochwertigen Hotellerie oder bei einem Marken-Reiseveranstalter - der Kunde erwartet immer die höchste Qualität in seiner gebuchten Kategorie.“ Einsle ist es deshalb gewohnt, Qualität vor Quantität zu stellen, ein aktives Qualitätsmanagement zu verfolgen sowie eine optimale Produktentwicklung mit den Partnern voranzutreiben.
Auf die Frage, wie sich der Wechsel von der Stadt zurück aufs Land und von der großen Struktur einer Fluggesellschaft in eine kleine Kommune anfühlt, antwortet die 43-Jährige: „Es ist schon wunderbar, mit meiner Familie wieder in der Allgäuer Heimat zu leben. Ich

selbst freue mich sehr, jeden Tag wieder ganz nah am Gast zu sein, einen einzigartig schönen Urlaubsort aktiv mitzugestalten und meinen großen Enthusiasmus für die Natur einbringen zu können.“
An Schwangau fasziniert sie vor allem die Ursprünglichkeit, mit seinen gut erhaltenen dörflichen Strukturen und andererseits ein weltweit bekanntes Kulturgut mit enormer Anziehungskraft. „Aus meiner eigenen Jugend ist mir voll bewusst, wie schön und wichtig ein aktives Vereinsleben in einem Dorf ist. Ich hoffe, mir gelingt es so gut wie meiner Vorgängerin, die örtlichen Vereine und Gruppen mit den Feriengästen zusammenzubringen und ein beflügelndes Miteinander zu fördern.“
„Mit Sylvia Einsle hat der Gemeinderat die beste Wahl getroffen. Sie bringt als erfahrener Tourismusprofi alle Voraussetzungen mit, um Schwangau als traditionsreiche Gesundheits- und Urlaubsdestination in die Zukunft zu führen“, freut sich Erster Bürgermeister Stefan Rinke auf die Zusammenarbeit mit seiner neuen Kollegin.

Inhalt

Buntes Schwangau 4
Der Alpsommer geht zu Ende.... 6
Dorfbildla 8
Kur für Alle 10
Ludwigs Festspielhaus 11
Sterbebilder-Ausstellung.....12
Regeln für die Begegnung mit Wildtieren 13
Neue Holzfigur am Gebirgsjägerbrunnen 14
Museeum der bayerischen Könige 15
Löwenmarsch für Afrika 16
Wandern rund um Schwangau.. 18
Kinderprogramm im Museum der bayerischen Könige..... 18
Kurkonzerte..... 19
Infos und Öffnungszeiten..... 20
Öffnungszeiten Hütten 22
Termine 24

Die Arbeit für ein bunteres Schwangau

EINSATZ FÜR ARTENVIELFALT UND -ERHALT

Glockenblumen, Margeriten, Mohn oder Schafgarbe und Wiesenkerbel. Bunte Blumen und heimische Wildpflanzen in prächtig leuchtenden Farben zieren immer mehr Flächen im Dorf der Königsschlösser. Neu entstanden sind viele Blumeninseln mit bienenfreundlichen Pflanzen an den Straßen oder auch ein Obstgarten mit alten Baumsorten. Als nächster Schritt steht nun die Neugestaltung des Rathausvorplatzes an. Zuständig für diese Blumenpracht an vielen Ecken und Enden ist die Naturgartenplanerin Ingrid Völker. Die Murnauerin war im Rahmen des LEADER-Projekts „Wiese x 16“ für das Ostallgäuer Landratsamt unterwegs. Ihre Arbeit in Schwangau führt sie nun weiter.

Artenvielfalt durch Umweltbildung

Zusammen mit den an dem Projekt beteiligten Gemeinden gestaltete Ingrid Völker zahlreiche öffentliche Flächen naturgetreu um. Eine Maßnahme, die den alarmierenden Zahlen zum Verlust der heimischen Artenvielfalt im Pflanzen- und Tierreich entgegenwirken sollte. Allein im südlichen Landkreis beteiligten sich insgesamt sieben Kommunen, darunter neben der Gemeinde Schwangau auch die Gemeinden Lengenwang, Roßhaupten, Füssen, Lechbruck, Halblech und Rieden am Forggensee. Ziel des Projekts war es, mehr bunte Blumenwiesen innerorts zu schaffen und damit zur Umweltbildung beizutragen. Immerhin sind artenreiche Blumenwiesen neben den malerischen Seen, Bergen und bunten Wäldern auch ein fester Bestandteil der Landschaft im Allgäu.
So wurden in den vergangenen Monaten unter anderem Verkehrsinseln in Hohenschwangau oder auch an der Abzweigung der Bundesstraße 17, in Richtung der Kirche St. Coloman mit Wildpflanzen neu gestaltet. Auch die Insel am Ortsausgang in Richtung Horn ist eine dieser neu bewachsenen Flächen. Zusammen mit Schulkindern wurde außerdem ein Lichtschacht an der Grundschule Schwangau verschönert ebenso wie das sogenannte Pfarrers Eck zwischen den beiden Ortsteilen Waltenhofen und Horn. Auch für die Bepflanzung am neuen Schwangauer Feuerwehrhaus ist Ingrid Völker verantwortlich. Insgesamt über zehn Flächen wurden bisher durch das Projekt, das gegen Ende letzten Jahres abgeschlossen wurde, floristisch umgestaltet.

Der Obstsorten-Erhaltungs-Garten

In dem Obstsorten-Erhaltungs-Garten am Ehberg gleich hinter dem ehemaligen „Platzerl“ ist mittlerweile eine Streuobstwiese entstanden, die jeweils im Juli und September gemäht wird. „Hier haben wir im Frühjahr schon insgesamt fünfzehn alte Baumsorten eingesetzt“, erklärt Völker. „Wobei wir zwölf fertige Sorten gepflanzt haben und zusätzlich weitere drei Unterlagen, die wir dann mit Reisern von alten Baumsorten aus dem Dorf veredelt haben. Tragen werden sie frühestens nach drei Jahren. Weitere fünf Bäume sollen noch dazukommen.“ Gedacht ist der Obstgarten später als sogenannte Allmendefläche der Gemeinde, wo im Grunde jeder, der möchte, Äpfel pflücken und ernten kann. Außerdem sollen hier künftig auch regelmäßige Obstbaumschnittkurse angeboten werden.
Als nächster Schritt im Zuge der ökologischen Umgestaltungen von öffentlichen Flächen stehen nun einige Veränderungen am Rathausvorplatz auf dem Verschönerungsplan. Dabei sollen in den kommenden Wochen zuerst die bereits vorhandenen Beete mit heimischen Staudenmischpflanzen neu angelegt werden. „Anstatt Begonien, die immer wieder raus- und reingesetzt werden mussten, werden wir hier jetzt mehrjährige heimische Stauden reinpflanzen, wie Salbei und Malven. Zug um Zug werden wir all diese Wechselflächen im Ort langsam auf mehrjährige Pflanzen umgestalten, die dann im Herbst nur noch zurückgeschnitten werden müssen. Diese heimischen Stauden, die züchterisch auch nicht verändert sind, bilden einen hervorragenden

Lebensraum für Hummeln, Wildbienen oder Schmetterlinge und andere Insekten, die davon profitieren. Die Pflanzen sind abgestimmt auf unsere heimische Artenvielfalt.“ Nach und nach sollen so am Rathausplatz insgesamt acht Flächen verändert werden.

Gelegenheiten für ökologische Optimierung wahrnehmen

Schließlich gilt es, die Lebensräume der Tiere, eben ganz im Sinne des Projekts, auch weiterhin zu erhalten. Denn sowohl in der freien Landschaft als auch im Siedlungsbereich werden einfache Blumenwiesen immer seltener. Dazu kommen oft Flächen von privaten Grundstücksbesitzern, die mit angelegten Kiesgärten und gepflasterten Gartenbereichen für ein Zurückdrängen der ansässigen Flora und Fauna sorgen. Ingrid Völker, die nach eigener Aussage „von Kindheit an naturverliebt“ ist, berät neben ihrer Tätigkeit für das Landratsamt auch private Gartenbesitzer oder Firmen, für die sie Gartenanlagen gestaltet und entwirft.

Rund zwanzig Jahre lang hatte sie als Krankenschwester in der Murnauer Unfallklinik gearbeitet, bevor sie sich zur Naturplanerin fortbilden ließ. Seit vielen Jahren beschäftigt sie sich nun schon mit der Pflanzenkunde, besonders der heimischen. „Bei den Beratungen geht es zumeist um die naturgetreue Gestaltung eines Gartens, um das optimale Anlegen von Beeten und Bäumen oder eines Teiches, immer möglichst ökologisch und nachhaltig in Verbindung mit den Bedürfnissen der Bewohner.“ Abgeschlossen ist die Arbeit von Ingrid Völker in Schwangau noch nicht. Denn auch in den kommenden Jahren wird es Baumaßnahmen oder Veränderungen geben, bei der jede Gelegenheit genutzt werden soll, den Weg der ökologischen Optimierungen weiterzugehen.

Natur genießen

Wenn Sie beim Wandern plötzlich kurze, scharfe Pfiffe hören, dann sind das die Warnsignale eines Murmeltiers für seine Familienmitglieder. Daraufhin begeben sich alle Murmeltiere in die Nähe einer Tunnelröhre ihres weit verzweigten unterirdischen Baus, um bei drohender Gefahr dort hinein verschwinden zu können. Murmeltiere stehen in Bayern unter Schutz und dürfen nicht gejagt werden. Als echte Winterschläfer verbringen sie die Zeit von Oktober bis Ende März in ihrem Winterbau viele Meter unter der Erde. Sie senken dabei Körpertemperatur, Herzschlag und Atemfrequenz stark ab, um Energie zu sparen. Die über den Sommer angefressenen Fettreserven dienen den Murmeltieren dazu, den Winter zu überstehen. Ist der Familienverband zu klein, sinken die Überlebenschancen der ganzen Gruppe. Jetzt im September werden die Vorbereitungen für den Winterschlaf getroffen, indem der Winterbau mit trockenem Gras ausgepolstert wird.
Um die Tiere nicht unnötig zu stören, bleiben Sie bitte auf den Wanderwegen und vor allem: leinen Sie bitte Ihre Hunde an.

Thomas Hennemann, Gebietsbetreuer Ostallgäuer Alpenrand

WEISENBACH
HAUSVERWALTUNG

Hausverwaltung Weisenbach GmbH
Schrannengasse 7 · 87629 Füssen
Tel. 08362/4995 · Fax 08362/7798
info@hausverwaltung-weisenbach.de
www.hausverwaltung-weisenbach.de

HOTEL ★★★ STEIGER
Ihr Gesundheitshotel
CAFE · RESTAURANT

HOTEL STEIGER
Kräuterhotel/Kräuterrestaurant
Frauenbergstraße 52b
D-87645 Schwangau/Horn
Telefon: 08362/81067
Kein Ruhetag!
Durchgehend warme Küche

Genießen mit Panoramablick!
... frische Kräuterküche und hausgemachte Kuchen

www.hotelsteiger.de · info@hotelsteiger.de

Der Alpsommer geht zu Ende

DAS VIEH KEHRT ZURÜCK

Hunderte von Menschen und Besuchern drängen sich gewöhnlich an der Hauptstraße in Hohenschwangau, wenn alljährlich zum Ende des Alpsommers das Vieh von den Alpen hinab ins Tal getrieben wird. In diesem Jahr wird es allerdings etwas anders sein als sonst. Allgäuweit und auch im benachbarten Oberbayern wurden die einzelnen Festlichkeiten zum Alpabtrieb aufgrund der Corona-Einschränkungen abgesagt.
Für die Landwirte und Hirten selbst bedeutet diese Änderung aber nicht wirklich eine große Umstellung. Schließlich ist der Alpabtrieb, der heute vielerorts als wichtiger touristischer Höhepunkt im Jahreskalender fest verankert ist, geschichtlich gesehen eigentlich eher eine rein interne Angelegenheit der Hirten und Viehbesitzer. „Es wird also so sein, wie es bei unseren Vätern und Vorfahren schon gewesen ist“, sagt Landwirt und Alpmeister Josef Ambos aus Horn. „Damals wurde das Vieh auch noch ohne Zuschauer ins Tal getrieben und danach wurde am Scheidplatz gefeiert, direkt inmitten der Tiere. So werden wir es auch diesmal machen.“

Die Ankunft der Herden

Rund einhundert Tage lang bleiben die jungen Rinder oben auf den Bergweiden, bevor der Alpsommer mit dem Alpabtrieb offiziell abgeschlossen wird. Der Abtrieb beginnt bereits in den frühen Morgenstunden, wenn das Jungvieh, etwa zweihundert Schumpen, aus den Gebieten der Alpe Jägerhütte und der Altenberger Alm zusammengeführt wird. Gemeinsam werden die Herden anschließend über die Bleckenau talabwärts getrieben. Unterhalb des Aussichtspunktes Jugend sammeln sich die Tiere und Hirten schließlich noch einmal, bevor sie dann gemeinsam zur Mittagszeit im Ortsteil Hohenschwangau ankommen.

Ein erfolgreicher Alpsommer

„Bis jetzt ist der Alpsommer sehr gut und erfolgreich verlaufen“, sagt Josef Ambos. „Wir hatten auch dieses Jahr wie schon in den letzten Jahren zuvor keine besonderen Vorkommnisse und vor allem keine Tiere, die wir verloren haben. Wir hoffen, dass das auch bis zum Ende so bleibt.“ So können beim Alpabtrieb auch diesmal wieder einige festlich geschmückte Kranzrinder im Tal erwartet werden, ganz nach dem uralten Brauch, der für den jeweiligen Verlauf des Alpsommers steht. Denn kehrt das Jungvieh ohne Schmuck ins Tal zurück, ist der

Unsere Berghütte auf 1.320 m. ü. M. ist von 9.30 bis 17.30 Uhr geöffnet, Dienstag Ruhetag
Sonntags Bergfrühstück von 9.30 bis 11.00 Uhr
Donnerstags Hüttenabend von 10.30 bis 21.30 Uhr

Schwangau
Telefon 0 83 62 / 83 09
www.rohrkopfhuette.com
info@rohrkopfhuette.com

Berggasthaus Bleckenau
(ehem. Jagdhaus von König Ludwig II.)

Unsere Öffnungszeiten:
täglich von 9.00 bis 18.00 Uhr

Busverkehr ab Hohenschwangau (gegenüber Tourist-Info): ab 9.00 Uhr stündlich, letzte Talfahrt 17.30 Uhr

Familie Schweiger
Schwangau
www.berggasthaus-bleckenau.de

Familie Schneidberger
begrüßt Sie direkt am Forggensee

Natur erleben und das Leben genießen!
Erleben Sie heimische Gastronomie und leckere Verführungen ...

87645 Schwangau - Waltenhofen
Telefon 0 83 62 / 9 30 30
info@hotel-schwangau.de
www.hotel-schwangau.de

Alpsommer nicht gut verlaufen. Oft ist dann ein Verlust durch Unfall, Absturz oder Blitzschlag zu beklagen. Sind die Tiere dagegen mit den Fichtenkronen, die meist farbige Bänder, Blumen oder Rosetten enthalten, geschmückt, ist es eine besondere Freude, die den Alpabtrieb begleitet.
„Auch wenn es in diesem Jahr wegen der Corona-Maßnahmen kein Fest gibt und Zuschauer ausbleiben, werden die Kränze gebunden“, erklärt Ambos. „Das wurde auch früher schon so gemacht, lange vor den Alpabtrieb-Veranstaltungen, die sich in den letzten Jahrzehnten entwickelt haben. Die Bauern und Hirten erhalten diesen alten Brauch in erster Linie für sich selbst und ihre Traditionen.“

Die Auswahl der Kranzrinder

So werden beim Schwangauer Alpabtrieb auch in diesem Jahr wieder ein paar ausgesuchte Rinder ein großes Kranzgebinde tragen. Welche der Rinder dabei die üppigen bunten Kränze tragen dürfen, ist eine Entscheidung, die jeweils die Hirtinnen der beiden Alpen ganz allein treffen. „Da können die unterschiedlichsten Kriterien in Frage kommen“, lacht Josef Ambos. „Oft entwickelt sich auch zwischen einem bestimmten Tier und dem Hirten ein besonderer Bezug, dazu kommt dann vielleicht das Aussehen und das Verhalten des Tieres. Das störrischste Vieh wird da sicher nicht ausgewählt.“
Nach ihrer Ankunft in Hohenschwangau trennen sich dann die einzelnen Herden, bevor sie direkt im Anschluss in den Schwanseepark oder zur Reith Alpe getrieben werden. Dort werden den Tieren die Festglocken abgenommen und sie erhalten wieder normale Glocken um den Hals.
Der wichtigste Teil des Alpabtriebs ist allerdings das sogenannte Ausscheiden. Dabei wird das Jungvieh, wenn es den Scheidplatz erreicht hat, in eine Art Trichter getrieben. An der Spitze befindet sich eine Schleuse, durch die der Hirte nun ein Tier nach dem anderen hindurchtreibt. Die Namen der Besitzer weiß der Hirte gewöhnlich auswendig, da er das Tier den ganzen Alpsommer über betreut hat.

Gesundheitstipp

„Die ganze Fülle des Lebens liegt in der Erfahrung des gegenwärtigen Augenblicks“
(Jon Kabat-Zinn)

Immer mehr Menschen möchten heutzutage aktiv etwas für ihre Gesundheit tun. Die Achtsamkeitspraxis ist neben den geläufigen Formen wie Bewegung und gesunder Ernährung eine gute Möglichkeit dafür.
Achtsam zu sein bedeutet, dass man mit seinen Gedanken nicht in der Vergangenheit oder in der Zukunft weilt, sondern im Hier und Jetzt ist, und dass die erlebten Dinge nicht bewertet, sondern mit einer offenen Haltung angenommen werden. Auch wenn die Wurzeln der Achtsamkeit im Buddhismus liegen, hat sie nichts mit religiösem Glauben zu tun, sondern mit dem Sich-zuwenden zu dem, was im gegenwärtigen Moment geschieht. Das eignet sich besonders dazu, Körper und Geist miteinander in Einklang zu bringen. Eine Übung zur Achtsamkeitspraxis ist die Meditation, achtsam zu sein heißt aber viel mehr, da sie – im besten Falle – eine neue Lebenseinstellung wird. Die einfachste Möglichkeit, achtsam zu sein, ist die Beobachtung des eigenen Atems. Einfach einmal ausprobieren.
Durch Achtsamkeitstraining können wir u. a. Stress und Bluthochdruck reduzieren, unsere Konzentration und Aufmerksamkeit steigern und unser Immunsystem stärken. Auch chronische Schmerzpatienten oder Patienten mit Depression profitieren stark vom Achtsamkeitstraining. Einen Einstieg in die Achtsamkeitspraxis findet man am besten durch Workshops oder in krankenkassenzertifizierten Präventionskursen.

Martin Fink,
Ambulantes Reha Zentrum Schweiger

Dorfbildla

Dorfbrunnen in Brunnen | Die Ortsgemeinde Brunnen hat mit großem Engagement und Freude den Dorfbrunnen an der Seestraße erneuert. Zur Einweihung positionierten sich die fleißigen Bürgerinnen und Bürger um ihr gelungenes Kunstwerk, das Einheimische und Gäste erfreut. Vielen Dank Euch Allen!

Sonnenaufgang am See | Robert Böck hat eine ganz besondere Morgenstimmung am Forggensee im Schwangauer Ortsteil Brunnen festgehalten. Das Bild strahlt Ruhe und Gelassenheit aus, die Sonne erhebt sich langsam und ein neuer Sommertag beginnt.

Junge Fliegerin | Zoe aus Münster in Westfalen wagte sich in luftige Höhen. Ihr größter Herzenswunsch war es, mal am Alpenrand zu fliegen. Ihre Mama, selbst begeisterte Segelfliegerin, hatte nichts dagegen. Mit David Maier von „Fly Royal“ ging es am Tegelberg los. „Am spannendsten war es für mich nach dem Start, keinen Boden mehr unter den Füßen zu spüren und einfach zu schweben“, so der begeisterte Flugneuling.

LABRASSBANDA gastierte in Schwangau | Unter dem Motto „Rettet die Wirte & die Kultur“ tourte die Band LABRASSBANDA Ende Juli durch die bayerischen Biergärten und gastierte im Schlossbrauhaus Schwangau. Gemeinsam mit dem DEHOGA Bayern und unter der Schirmherrschaft des bayerischen Ministerpräsidenten hat die Band dieses Konzept erarbeitet. LABRASSBANDA wollte mit ihrer Tour das bayerische Lebensgefühl mit Musik und Brotzeit in die Biergärten zurückholen – es war ein voller Erfolg.

Haben Sie auch ein Foto, das sich zur Veröffentlichung auf unserer Seite **„Dorfbildla“** eignet? Wir freuen uns sehr, wenn Sie es an unsere E-Mail-Adresse **info@schwangau.de** senden und uns kurz schreiben, bei welcher Gelegenheit es aufgenommen wurde. Vielen Dank!

Kulturtage auf Schloss Hohenschwangau | Zum ersten Mal fanden unter freiem Himmel die Kulturtage auf Schloss Hohenschwangau statt. An drei Abenden wurden Kabarett, Jazzklänge und ein klassisches Programm angeboten. Jazz, Swing & Soul aus den 30er bis 60er Jahren präsentierten das Jörg Seidel Trio und Ron Williams (links). Dr. Konstantinos Kalogerlopoulos und Sigrid Plundrich (rechts) unterhielten das Publikum mit Auszügen aus bekannten Opern und Operetten.

Gemeindebücherei Schwangau

ÖFFNUNGSZEITEN:
MONTAG UND DONNERSTAG
8:30 BIS 10:30 UND 15:30 BIS 18:30 UHR

Unsere Erde, unsere Umwelt

Millionen Tonnen von Plastikmüll belasten unsere Umwelt. Wir stellen Ihnen eine Auswahl an Büchern vor, die alternative Tipps und Anregungen enthalten, z. B. für die Körperpflege, den Haushalt oder für Rezepte und Alltagstipps und wie wir unsere Umwelt nachhaltig schonen können.

- **Fünf Hausmittel ersetzen eine Drogerie** – Smarticular
- **Besser leben ohne Plastik** – Anneliese Bunk & Nadine Schubert
- **Natürlich Leben** – Rebecca Sullivan
- **Plastik Sparbuch** – Smarticular
- **Müllkommanix** – Ohne Abfall lebt´s sich leichter – Verena Klaus
- **Selber machen statt kaufen** – Smarticular

Der Medienkatalog der Gemeindebücherei Schwangau ist unter www.buecherei.schwangau.de einzusehen.

Wir freuen uns auf Ihren Besuch,
Ihr Team der Gemeindebücherei

Sommerzeit/Grillzeit

Die Metzgerei mit
feinen Fleisch- und Wurstwaren
und der
Wurst-o-mat
sind gerüstet!

AUSSERDEM BIETEN WIR:
- guten und günstigen Mittagstisch - auch zum Mitnehmen
- Brotzeiten
- Wildspezialitäten von Reh, Hirsch, Gams aus den Ammergauer Bergen.

Alles aus eigener handwerklicher Herstellung.
Käse aus Untermeiselstein.

Kur für Alle

SOMMERENDSPURT DES GESUNDHEITSPROGRAMMS

Die Tourist Information Schwangau hat in diesem Sommer ein neues Gesundheitsprogramm für Gäste und Einheimische entwickelt. Noch bis zum 18. September können Teilnehmer die Kurse unter dem Motto „Kur für Alle – Fit in Schwangau“ besuchen, danach endet das abwechslungsreich zusammengestellte Sommerprogramm. Es beinhaltet Anwendungen, die eine zeitgemäße Form der Kur darstellen: jung, frisch und dynamisch sowie in der freien Natur im Schwangauer Kurpark.

„Kur für Alle – Fit in Schwangau“-Programm bis 18. September 2020:

Montag, 10 bis 11 Uhr
Yoga mit Anja Wiegland
Im Hatha Yoga werden die Übungen langsam und konzentriert in Synchronisation von Atmung und Bewegung ausgeführt. Hatha Yoga fördert einen gesunden Körper und Geist.

Dienstag, 10 bis 11 Uhr
Rückengymnastik mit Petra Löckher-Hiemer
Ein Kurs, der die wichtigsten Trainingskomponenten beinhaltet, kräftigend, konditionierend und entspannend zugleich.

Mittwoch, 18 bis 19 Uhr
Pilates mit Agnes Keller
Pilates ist ein ganzheitliches Körpertraining, sanft und doch intensiv. Pilates mobilisiert vor allem die Körpermitte, das sogenannte Powerhouse und damit die untere Rückenpartie.

Donnerstag, 10 bis 11 Uhr
Yoga mit Alin Mainka
Es erwarten Sie fließende Yogaeinheiten, die neuen Schwung und Leichtigkeit auf körperlicher und mentaler Ebene verleihen.

Freitag, 17 bis 18 Uhr
Kneippen mit Ute Vogel
Die ganzheitlichen Elemente nach Sebastian Kneipp stärken unser Immunsystem. Kneippberaterin und Gesundheitswanderführerin Ute Vogel klärt über die kleinen Abhärtungsmaßnahmen auf. Das Ganze wird durch Gymnastikübungen aufgelockert.
Nur bei guter Witterung.

„All-You-Can-Eat“-Frühstücksbuffet
für nur 12,90 €
Hotel Hanselewirt Schwangau

Alternativ können Sie auch von unserer À-la-carte-Frühstückskarte wählen.
Täglich von 8 bis 10.30 Uhr!
Reservierung unter:
08362/8237 oder info@hanselewirt.de
Hotel Hanselewirt | Mitteldorf 13 | 87645 Schwangau

DIREKTVERKAUF VOM HERSTELLER
Original Haferl® | László Budapest® – rahmengenähte Schuhklassiker
Goiser® – Trachtenschuhe wie annodazumal
Schuhwerk Schwangau® – Outdoor Schuhe
Restposten | 2. Wahl | Kollektionsware
Geänderte Öffnungszeiten: Mo. & Fr. 10.00–12.30 Uhr
Di. & Mi. geschlossen | Do. 14.00–18.00 Uhr | Sa. 10.00–13.00 Uhr
Persönliche Service- und Beratungszeiten nach Vereinbarung
Schwangau Schuh GmbH
Alemannenweg 7 | 87645 Schwangau | T 08362/987353
info@schwangau-schuh.de • www.schwangau-schuh.de

Ludwigs Festspielhaus

OPEN-AIR-SOLIDARITÄTSKONZERTE IM BAROCKGARTEN

In Ludwigs Festspielhaus herrscht in den Sommermonaten reges Treiben. Mit den Open-Air-Solidaritätskonzerten im Garten des Festspielhauses präsentieren die Verantwortlichen ein ansprechendes und abwechslungsreiches Programm. Bekannte Musicaldarsteller wie Jan Amman, Uwe Kröger, Maya Hakvoort oder auch Alexander Kerbst begeistern mit ihrem ausgesuchten Songrepertoire. Die Location direkt am Ufer des Forggensees mit Blick auf die imposante Kulisse der Königsschlösser Neuschwanstein und Hohenschwangau sowie der Berge runden das Open-Air-Programm für alle Sinne ab.

Donnerstag, 03.09., 20 Uhr
Absolute MICHAEL JACKSON! – mit Dr. Konstantinos Kalogeropolous und Sascha Pazdera
Dr. Konstantinos Kalogeropoulos, musikalischer Leiter des Musicals „Ludwig2" und Initiator der Show „Ludwig meets Michael Jackson", wird zusammen mit Sascha Pazdera die Open-Air-Bühne des Festspielhauses zum Rocken bringen. Mit dabei ist das aus der „Ludwig meets Michael Jackson"-Show bekannte und mitreißende Gesangsensemble: Kirstin Hesse, bekannt aus den Lech-Klängen 2020, Elisabeth Krebs und Kristin Backes, bekannt u. a. als Kaiserin Elisabeth („Ludwig2") und Päpstin Johanna („Die Päpstin").

Freitag, 04.09., 20 Uhr
Dreamshelter Festival
Erstmalig findet das Dreamshelter Festival vor der atemberaubenden Kulisse des Festspielhauses in Füssen statt. Die Zusammenarbeit des Konzerthauses mit dem gleichnamigen Plattenlabel ermöglicht ein vielseitiges Programm mit vielen bekannten lokalen und überregionalen Künstlern. Der Produzent und Komponist Tom Hauser beherbergt im Dreamshelter Studio seit 2014 Musiker, die sowohl in den Bereichen Singer-Songwriter, Indiepop als auch im Jazz, Hip-Hop und Electronic zu Hause sind. In dieser Sommernacht werden die neuesten Klänge von Dreamshelter & Friends präsentiert.

Samstag, 05.09., 20 Uhr
Ich lade gern mir Gäste ein!
Hermine May, Mezzosopran und Margarita Oganesjan am Piano interpretieren Arien unter anderem aus Bizets „Carmen", Mascagnis „Cavalleria Rusticana", Verdis „Il Trovatore" oder „Die Fledermaus". Ein Abend mit Temperament und Emotionen, ein Abend von Liebe und Tod – richtig so, wie man sich Oper und Operette vorstellt.

Sonntag, 06.09., 20 Uhr
„Classics" feat. CHRIS MURRAY & FRANK NIMSGERN
Musicals, Rocksongs und klassische Werke wie z. B. „Die 4 Jahreszeiten" oder „Nessun Dorma" im modernen Arrangement. Angefangen von Bach über Puccini bis zu Queen, von „Les Misérables" über „Jesus Christ Superstar" und „Chess" bis zu den Werken Frank Nimsgerns wie z.B. „Der Ring", „Der Mann mit dem Lachen" oder „Snowhite".
Unter der Leitung von ARD Fernsehpreisträger und mehrfachen „Musical Award" Gewinner Frank Nimsgern werden die Sänger in dieser „Classics" Show und der profilierten Band den Sommergarten verzaubern. Chris Murray ist vielleicht der vielseitigste Musicaldarsteller in Deutschland mit einem Repertoire, das die Hauptrollen in Klassikern wie „Les Misérables", „Jesus Christ Superstar", „Evita" und „Jekyll & Hyde" ebenso umfasst wie in Opern von Wagner bis Bernstein.
In wechselnden Kombinationen und mit einer Live-Band garantieren diese Künstler für außergewöhnliche Konzerte, die von Musicalsongs über Rock-Klassiker bis zu klassischen Stücken alles bieten.

INFO

Eintrittskarten erhalten Sie auf www.das-festspielhaus.de

Auch bei schlechtem Wetter werden die Konzerte wie geplant stattfinden.

Bitte bringen Sie entsprechende Kleidung mit.

Die Konzerte dauern ca. 90 Minuten und finden aufgrund der aktuellen Situation ohne Pause statt.

Weitere Informationen finden Sie unter www.das-festspielhaus.de

Gegen das Vergessen

AUSSTELLUNG VON STERBEBILDERN

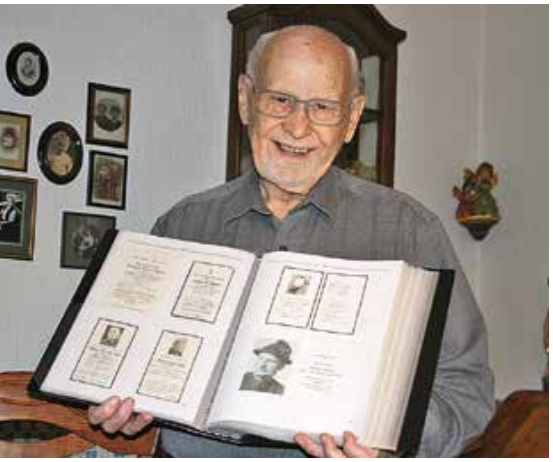

Insgesamt rund 30.000 Sterbebilder dürften es wohl sein, die der Schwangauer Diakon Wolfgang Broedner in gut 30 Jahren gesammelt hat. Es sind Dokumente aus mehreren Jahrhunderten, die das Ableben vieler verschiedener Menschen beurkunden. Sie erzählen Geschichten von Persönlichkeiten, die aus dem Ort Schwangau stammen oder aus anderen Ländern. Auf den Bildern sind Namen von Menschen zu lesen, die ihr Leben lang ihrem Beruf nachgegangen oder im Krieg gefallen sind. Ebenso finden sich auch Namen von großen Persönlichkeiten, von John F. Kennedy bis hin zu Papst Johannes Paul II.

Unzählige Stunden hat Wolfgang Broedner in den vergangenen Jahren in sein doch eher ungewöhnliches Hobby investiert, um alle Sterbebilder zusammenzutragen, sie nach Jahrgängen zu sortieren und sorgfältig zu archivieren. Als Diakon hat Broedner eine eigene Sicht auf die Themen Beerdigungen und Tod. Als ungewöhnlich empfindet er sein Hobby deswegen auch nicht wirklich. „Es sind Zeitdokumente, die einiges über die Menschen erzählen“, sagt er.

Angefangen hat seine Sammelleidenschaft 1989. „Daran erinnere ich mich noch ganz genau“, sagt Broedner, der für die Gemeinde Schwangau auch als Archivar tätig ist. Eine ältere Dame brachte ihm damals ein ganzes Paket vorbei. „Ich habe mir diese alten Bilder und die Lebensdaten der Verstorbenen dann mit großem Interesse angesehen und gedacht, dass es viel zu schade wäre, wenn diese Erinnerungen verschwänden. Schließlich gehört das auch zur Dorfgeschichte.“, so Broedner.

Nach einer ersten Ausstellung im März werden im September weitere ausgesuchte Teile dieser wertvollen und seltenen Sterbebildersammlung der Öffentlichkeit zugänglich gemacht. Einheimische und Gäste haben die Möglichkeit, an allen Wochenenden im September die verschiedenen Ordner, die abwechselnd ausgelegt werden, durchzublättern.

INFO

Die ausgestellten „Sterbebilder“ sind in der Aussegnungshalle im Schwangauer Ortsteil Waltenhofen zu sehen. Geöffnet hat die Ausstellung **samstags und sonntags im September jeweils von 10-17 Uhr.**

Schwangauer Baumwolltaschen und Turnbeutel

NEHMEN SIE EIN STÜCK SCHWANGAU MIT NACH HAUSE

Unsere Schwangauer Öko-Baumwolltaschen und Stoffbeutel gibt es in zwei verschiedenen Motivvarianten. Die praktischen Alltagshelfer eignen sich hervorragend zum Einkaufen oder als Turnbeutel und erinnern Sie immer an Ihren Aufenthalt im Dorf der Königsschlösser. Zudem sind sie ein ideales Geschenk oder Mitbringsel aus dem Urlaub. Bei der Auswahl der Taschen und Beutel und deren Herstellung wurde großen Wert auf Nachhaltigkeit und Ökologie gelegt.

Wir freuen uns daher sehr, dass wir mit der Fa. MANOMAMA einen passenden und gleichzeitig unseren Vorstellungen entsprechenden Hersteller gefunden haben. Die Augsburger Firma beschäftigt ausschließlich Menschen mit Handicap, mit Migrationshintergrund und sozialer Benachteiligung und leistet damit einen wichtigen Beitrag für unser Zusammenleben. Alle arbeiten Hand in Hand und werden bestmöglich unterstützt.

INFO

Die Schwangauer Baumwolltaschen erhalten Sie bei uns in der Tourist Information Schwangau für 3,50 €, die Turnbeutel sind für 4,50 € zu erwerben.

Sie unterstützen mit Ihrem Kauf Menschen, die auf Hilfe angewiesen sind.

13 Regeln für die Begegnung mit Weidetieren

RÜCKSICHTNAHME GEGENÜBER TIER UND NATUR

Liebe Wanderer, Radfahrer und Besucher, bitte beachten Sie folgende Hinweise!

1. Eine Alpe/Alm ist kein Streichelzoo! Meiden Sie direkten Kontakt mit den Tieren und halten Sie Abstand.

2. Machen Sie keine Selfies mit den Weidetieren.

3. Verhalten Sie sich stets ruhig und besonnen, erschrecken Sie das Weidevieh nicht zum Beispiel durch lautes Schreien oder wilde Gesten.

4. Mutterkühe beschützen ihre Kälber und sind sehr wachsam. Vermeiden Sie daher die Begegnung mit Mutterkühen unbedingt, wenn Sie einen Hund mit sich führen.

5. Leinen Sie Hunde an. Kühe reagieren instinktbedingt nervös auf Hunde. Bei Gefahr: Hunde von der Leine lassen!

6. Bleiben Sie auf den ausgewiesenen Wanderwegstrecken, verlassen Sie nie die Wege.

7. Wenn Weidetiere den Weg versperren, umgehen Sie diesen Punkt mit großem Abstand. Wenn sich die Weidetiere ihnen nähern, bleiben Sie ruhig und kehren Sie nicht den Rücken zu.

9. Achten Sie auf Warnsignale der Kühe. Schon beim ersten Anzeichen von unruhigem oder nervösem Verhalten der Tiere, sollten Sie die Weidefläche zügig verlassen.

10. Eingezäunte Bereiche sind zu beachten und zu respektieren. Tore, die in der Wegstrecke liegen, sind nach der Benutzung wieder gut zu schließen und die Weide zügig zu queren.

11. Begegnen Sie den in der Landwirtschaft tätigen Menschen, der Natur und den Tieren mit Respekt.

12. Trennen Sie nicht einzelne Tiere von der Herde.

13. Nähern Sie sich Kühen nicht von vorne. Kühe haben ein ausgeprägtes seitliches Sichtfeld

Neue Holzfigur am Gebirgsjägerbrunnen

GEDENKTAG DER VETERANEN- UND SOLDATENKAMERADSCHAFT SCHWANGAU E.V.

Postkarte Brunnen „Zwei Kameraden“

Die Figur „Zwei Kameraden“ am Gebirgsjägerbrunnen wurde durch den Schwangauer Holzbildhauer Adi Schmid neu angefertigt. Bisher war eine Nachbildung aus Kunststoff zu sehen. Die Originalfigur aus Holz, die einen Gebirgsjäger mit seinem Maultier zeigt, wurde im Jahr 1953 von dem Schwangauer Künstler Ludwig Gebler geschnitzt. Am 26. Juli 1959 fand die Weihe des Brunnens im Kröb statt. Die Beteiligung von Vereinen und Bevölkerung war beachtlich. Geistlicher Rat Leonhard Welzmiller, selbst ein Weltkriegsteilnehmer, zelebrierte damals die Feldmesse und hielt die Festrede.

Nach rund 60 Jahren beschloss der Veteranenverein, unter 1. Vorsitzendem Peter Bardzinski wieder, eine handgeschnitzte originalgetreue Holzfigur auf den Brunnen zu setzen. Eine Arbeit, für die viel Feingefühl und höchste Konzentration nötig ist, bis ins kleinste Detail. In diesen Tagen führt Bildhauer Adi Schmid die letzten notwendigen Arbeitsschritte aus. Für Adi Schmid ist die Vorlage von Ludwig Gebler ein bildhauerisch sehr gelungenes Werk. „Dabei hat der Künstler enorm viel Wert auf die Details gelegt“, erklärt der Inhaber von Alpha Art. „Vor allem auf die filigranen Gesichtszüge oder die diversen Ausrüstungsgegenstände, wie eine Gepäck-Kraxe und einen Rucksack, sogar das Zaumzeug und das Edelweiß am Hut des Gebirgsjägers, alles ist sehr fein ausgearbeitet. Es ist ein Unikat.“

Insgesamt rund sechs Wochen hat Schmid täglich gut acht Stunden an der neuen Holzfigur gearbeitet, stets mit dem Blick auf das zur Seite stehende Original. Begonnen hatte er mit der Herstellung des Grundmaterials, einem quadratischen Holzklotz mit den Maßen 70 mal 70 mal 96 Zentimeter, der aus cirka 20 einzelnen Stücken Linden-Holz verleimt und zwei Tage lang zusammengepresst wurde, um Spannungsrisse in der Figur zu vermeiden.

Beim sogenannten „Carving“ wurden anhand spezieller Motorsägen dann die ersten Konturen freigelegt. Erste große Späne konnten danach beim „Anhauen“ mit großen Schnitzeisen abgetragen werden, bevor im nächsten Schritt, dem „Anlegen“, bereits die genauen Maße ins Spiel kamen. Sämtliche Bilddetails wurden hierfür genau ausgemessen und berechnet, so dass mit Hilfe von Knüppel und Schnitzeisen schließlich Gebirgsjäger und Maulesel in der neuen Figur langsam sichtbar wurden. Aus einem Holzklotz mit etwa 115 Kilo Gewicht sind nun noch gut 90 Kilo übrig. Letzter Schritt beim Schnitzen war das Einfügen der Aufschrift „Zwei Kameraden“ in den Sockel der Figur.

„Das war ohne Zweifel mein bisher schwierigster Auftrag“, sagt Adi Schmid. „Besonders schwer zu schnitzen waren vor allem die einzelnen Durchbrüche, die mitten durch das Holz gehen, wie zum Beispiel bei den Beinen des Maultiers.“ Eher ungewöhnlich ist auch, dass die Figur draußen steht, wo sie der UV-Strahlung und dem Wetter ausgesetzt ist. Um sie vor der Feuchtigkeit zu schützen, muss sie zusätzlich mit einem speziellen Lärchenöl mehrmals behandelt werden.

Pünktlich zum Gedenktag der Veteranen am 11. September soll die Holzfigur wieder auf dem Brunnen stehen. „Ich hoffe, dass sie dort die nächsten 100 Jahre steht“, sagt der gebürtige Tannheimer, der vor gut anderthalb Jahren nach Schwangau kam. „Vor allem aber bin ich sehr dankbar und auch etwas stolz, dass ich mich hier in gewisser Weise verewigen durfte. Das ist eine Ehre.“

Der Veteranenjahrtag wird heuer mit begrenzter Teilnehmerzahl von den Mitgliedern der Veteranen- und Soldatenkameradschaft Schwangau sowie einer Ehrenabordnung von 25 Soldatinnen und Soldaten der Bundeswehr begangen.

Die Patenkompanie 1. Gebirgsaufklärungsbataillon 230 wird von Major Sebastian Zank angeführt. Am Freitagabend marschieren sie gemeinsam vom Rathaus zur Pfarrkirche Sankt Maria und Florian. Nach dem Gottesdienst in Waltenhofen wird mit einer Kranzniederlegung am Ehrenmal neben der Kirche an die gefallenen Kameraden der Kriege gedacht. Im Anschluss daran ziehen Veteranen und Soldaten zum Gebirgsjägerbrunnen im Kröb, wo die „Zwei Kameraden" in neuer Gestalt von Pfarrer Markus Dörre gesegnet werden.

Die neue Brunnenfigur aus Holz

Vogel & Vogel

Augsburger Str. 7
87629 Füssen
Telefon 08362 50 50 94
https://m-vogel.lvm.de

LVM VERSICHERUNG

Camping Brunnen

Ihr freundlicher **5-Sterne-** Campingplatz im Allgäu

– Direkt am Ufer des Forggensees
– Ganzjährig geöffnet
– Blick auf Schloss Neuschwanstein und Hohenschwangau
– Moderne Sauna- und Wellnesslandschaft
– Viel Platz und Betreuung für die kleinen Gäste (Kinderbetreuung nur in der Hauptsaison)

Camping Brunnen
Seestraße 81
87645 Schwangau/Brunnen

Telefon: 0 83 62 – 82 73
info@camping-brunnen.de
www.camping-brunnen.de

100 Kilometer Löwenmarsch für Afrika

Der Löwenmarsch findet in diesem Jahr vom 5. bis zum 6. September statt. Gestartet wird in Kaltenberg, von dort geht es durch eine schöne Naturlandschaft, zum Zielpunkt Schloss Hohenschwangau in Schwangau. Prinz Ludwig von Bayern hatte diesen Solidaritätsmarsch bereist im vergangenen Jahr ins Leben gerufen. Es handelt sich hierbei um die Idee, 100 Kilometer am Stück – in guter Geschwindigkeit – innerhalb von 24 Stunden und ohne längere Pause zurückzulegen. Dies ist eine ernstzunehmende sportliche Herausforderung, die Training und Planung erfordert. Der Löwenmarsch ist hierzu eine Abwandlung, die den Teilnehmer*innen erlaubt, an verschiedenen Stationen einzusteigen oder früher auszuscheiden. Jeder wandert eine Strecke, die für ihn realistisch ist, und veranlasst, dass seine Freunde und Bekannten für jeden zurückgelegten Kilometer einen kleinen Betrag für Learning Lions spenden.

Gemeinsamer Einsatz

In Bayern wurde der Löwe schon vor langer Zeit als unser Wappentier ausgewählt. Er steht für Stärke, Würde und Stabilität. Unter diesem Symbol wurde ein Zustand von historischem Wohlstand erreicht. In Afrika, der Heimat der Löwen, leben viele Menschen noch unter schwierigsten Bedingungen ohne Bildungsmöglichkeiten und ohne Chancen auf ein Einkommen. Gemeinsam können wir helfen, Entwicklungshilfe beginnt mit einem Zeichen echter Solidarität. Im Namen von Learning Lions, einer Organisation, die Ausbildung und Arbeitsplätze in Afrika schafft, lädt

Prinz Ludwig von Bayern zu einem Solidaritätsmarsch durch das schöne Voralpenland ein. Von Kaltenberg bis Schloss Hohenschwangau kann sich jeder den rund 100 Kilometern anschließen oder an einem kürzeren Streckenabschnitt teilnehmen. Durch den gemeinsamen Einsatz kann man so für Spenden werben.

Zukunftsperspektive durch Learning Lions

Das Spendenergebnis des Marsches kommt der gemeinnützigen Organisation Learning Lions zugute. Sie ermöglicht, dass Jugendliche in abgelegenen Regionen Afrikas in digitalen Disziplinen unentgeltlich ausgebildet werden. Danach haben sie die Möglichkeit, in einem Co-Working Space und unterstützt durch eine Fair-Trade-Verkaufs-Agentur ihre digitalen kreativen Fähigkeiten wie Design, Webprogrammierung und ähnliches einem internationalen Kundenstamm anzubieten und unabhängig ihr eigenes Geld zu verdienen. Das Konzept wurde 2018 aus rund 5000 Charity-Organisationen von Google Global Impact Challenge als einer der zwölf Gewinner ausgezeichnet.

Die Corona-Pandemie wird auch zum Löwenmarsch die Welt und das bayerische Voralpenland noch fest im Griff haben. Die Veranstalter treffen entsprechende Vorkehrungen für die Sicherheit der Teilnehmer. Es wird überall genug Platz sein, die nötigen Abstände einzuhalten - beim Start, beim Zieleinlauf, an den Stationen und auf der Strecke sowieso.

INFO

Weitere Informationen zum Löwenmarsch finden Sie unter www.loewenmarsch.de

Wandern rund um Schwangau

ABWECHSLUNGSREICHES STRECKENANGEBOT

Bereits König Ludwig II. und seine Eltern Marie und Maximilian liebten es, zu Fuß durch die idyllische Landschaft in Schwangau zu wandern. Die Natur rund um das Dorf der Königsschlösser bietet unzählige Wandermöglichkeiten, hier findet jeder Wandertyp die für ihn perfekten Bedingungen. Mit mehr als 120 Kilometern Wanderwegen erfüllt Schwangau nahezu alle Wünsche, eben je nach Anforderung und Kondition der Wanderer und Bergsteiger. Dabei gilt es stets, die drei natürlichen Landschaftsebenen rund um Schwangau zu erkunden: das Gebirge mit seiner imposanten Schlosskulisse, die Seen- und Hügellandschaft sowie die Wiesen-, Moor- und Waldlandschaft des Ostallgäus.

Die Wege und Routen rund um den Tegelberg zählen ohne Zweifel zu den beliebtesten Wanderstrecken in Schwangau. Für leichte Wanderungen bietet sich ein Ausflug zur Drehhütte, auf den Rohrkopf oder auch zum Berggasthaus Bleckenau an, das Maximilian II. für seine Gemahlin Königin Marie als „Schweizerhaus“ errichten ließ. Auch der Panoramaweg Königsrunde auf dem Tegelberg ist für Einsteiger geeignet und bietet wahrhaft königliche Ausblicke. An der Bergstation der Tegelbergbahn beginnt die angelegte Rundtour in Richtung Branderschrofen. Wer gern noch etwas länger unterwegs ist, läuft von dort aus weiter zur bewirteten Jägerhütte, die auf 1.422 Metern mitten im Naturschutzgebiet Ammergebirge liegt und von der Bleckenau aus in gut einer Stunde erreichbar ist. Die Öffnungszeiten der Hütten finden Sie auf S. 22.

Die Tourist Information Schwangau bietet zahlreiche geführte Wanderungen an. So geht es unter anderem bei einer ausgedehnten Bergwanderung ins Naturschutzgebiet Ammergebirge. Auf geführten Halbtageswanderungen entdecken die Teilnehmer den Schwansee und den Kalvarienberg oder den Alpsee. Die Termine finden Sie ab S. 24.

INFO

Weitere Wandertipps finden Sie auf www.schwangau.de und im Wanderflyer, den Sie kostenlos in der Tourist Information Schwangau erhalten.

Rufen Sie uns an, wenn Sie...

- für das Alter mit der **ImmoRente** vorsorgen wollen
- Ihre Immobilie zu einem Bestpreis verkaufen möchten
- eine Wertermittlung brauchen
- Fragen zu Immobilien haben
- gut beraten und bestens betreut werden wollen

AllgäuerImmobilien

www.allgaeuer-immobilien.com
Tel.: 08362 / 924466 · Uferstraße 15 · 87629 Hopfen am See

Kurkonzerte in Schwangau

MUSIKGENUSS IM FREIEN

Wir freuen uns sehr, dass wir ab sofort die beliebten Kurkonzerte der Musikkapelle Schwangau im Schlossbrauhaus wieder in unser Gästeprogramm aufnehmen können.

Bei den Konzerten erleben Sie einen genussvollen Abend mit mitreißenden Musikstücken und atemberaubender Aussicht auf die Königsschlösser. Wir bitten um Verständnis, dass die Kurkonzerte aufgrund der gegebenen Situation nur im Außenbereich des Schlossbrauhauses Schwangau und nur bei trockener Witterung stattfinden können. Bitte achten Sie auf die geltenden Hygiene- und Abstandsregeln.

Der Eintritt zu den Konzerten ist frei.

INFO

Die Kurkonzerte finden im Biergarten des Schlossbrauhauses statt.

Die Termine sind jeweils donnerstags:

- 03.09. mit dem SchlossBrau-Sound, um 19:30 Uhr
- 10.09. mit der Musikkapelle Schwangau, um 20:00 Uhr
- 17.09. mit der Musikkapelle Schwangau, um 20:00 Uhr
- 24.09. mit der Musikkapelle Schwangau, um 20:00 Uhr

Weitere Informationen finden Sie ab S. 24

Info

Tourist-Info Schwangau

Münchener Straße 2
Telefon 0 83 62 81 98 0

Montag – Freitag
8:30 – 17:00 Uhr
Samstag
10:00 – 12:00 Uhr

Info-Stelle Hohenschwangau

Alpseestraße 2
Telefon 0 83 62 81 97 65
täglich von 10:00 bis 16:00 Uhr geöffnet

BayernWLAN (gratis WLAN / free wifi)

Tourist Information Schwangau, Info-Stelle Hohenschwangau, Schlossbrauhaus Schwangau, Tegelbergbahn Berg- und Talstation, Ticket Center Hohenschwangau, Schloss Neuschwanstein, Schloss Hohenschwangau

Königliche Kristall-Therme

Am Ehberg 16
Telefon 0 83 62 92 69 40
Täglich von 9 bis 21 Uhr geöffnet.
Saunalandschaft noch geschlossen.
Öffnungszeiten/Hinweise siehe www.kristalltherme-schwangau.de

Bücherei

Münchener Straße 5
Telefon 0 83 62 81 97 80
Montag und Donnerstag
08:30 – 10:30 Uhr und
15:30 – 18:30 Uhr
Verleih von Büchern, DVDs, CDs etc. mit Gästekarte kostenlos

Fahrradverleih

- **Fahrradverleih Todos, Füssener Straße 13, Tel. 0 83 62 9 25 19 75**

Klettern

- Bergsportzentrum Tegelberg
  www.bergsportzentrum.tegelbergbahn.de
  Geführte Klettersteigtouren

- DAV-Kletterzentrum Allgäu
  Rieden, Dietringer Straße 50,
  Telefon 0 83 62 94 01 87
  Anmeldung www.neinauf.de

Museum der bayerischen Könige

Alpseestraße 27
Telefon 0 83 62 88 72 50
Täglich 09:00 – 17:00 Uhr

Die Tickets für das Museum sowie Führungen können im Voraus reserviert werden.
Tickets an der Museumskasse.
www.hohenschwangau.de

Postagentur

Feneberg, Füssener Straße 6
Montag – Freitag:
08:30 – 18:00 Uhr
Samstag: 08:30 – 12:00 Uhr

Römervilla (Ausgrabungen)

an der Tegelberg-Talstation
frei zu besichtigen

Schlossbrauhaus Schwangau

Gipsmühlweg 5
Telefon 0 83 62 92 64 68 0
Restaurant:
Montag – Donnerstag
12:00 bis 22:00 Uhr
Sonn- und Feiertage geöffnet
11:00 bis 23:00 Uhr

Adventuregolf:
zu den Öffnungszeiten des Restaurants möglich

Königsschlösser Neuschwanstein und Hohenschwangau

Die Schlösser Neuschwanstein und Hohenschwangau sind nur im Rahmen einer Führung zu besichtigen.
Tickets können ausschließlich im Online-Ticketshop auf www.hohenschwangau.de erworben werden.
Im Ticket Center sind nur Tickets mit ermäßigtem Tarif für die Königsschlösser, sowie Freikarten für Berechtigte erhältlich.
Weitere wichtige Informationen finden Sie unter www.hohenschwangau.de

Ponyreiten und Ausritte

Ponyhof Fischer
Telefon 0 83 62 / 82 81

Reitstall Schlossblick
Telefon 0 83 62 / 9 24 61 41

Tegelbergbahn & Sommerrodelbahn

Telefon 0 83 62 9 83 60
www.tegelbergbahn.de

Täglich von 09:00 bis ca. 17:00 Uhr geöffnet (je nach Wetterlage).
Tickets für die Tegelbergbahn mit Gästekarte erhalten Sie direkt an der Bahn

Walderlebniszentrum Ziegelwies mit Baumkronenweg

Tirolerstraße 10, Füssen
Telefon 0 83 41 90 02 21 50
Außengelände mit Auwald- und Bergwaldpfad sowie Baumwipfelpfad geöffnet.
Öffnungszeiten unter
www.walderlebniszentrum.eu

Wallfahrtskirche St. Coloman

täglich geöffnet von
13:30 bis 16:30 Uhr

Wertstoffhof an der Tegelbergstraße

Tegelbergstraße 20
Freitag 14 – 17 Uhr
Samstag 9 – 12 Uhr
Samstag, 03.10 (Tag der dt. Einheit) geschlossen

Im Notfall

Polizei: 110, Feuerwehr / Notruf: 112
Ärztl. Bereitschaftsdienst: 116 117
Polizei Füssen: 083 62 9 12 30

Stand Up Paddling und Verleih

Anmeldung und Info über Kurse unter Telefon 01575/4001798 oder www.sup-forggensee.de

– Alle Angaben ohne Gewähr –

Gottesdienste

Pfarreiengemeinschaft am Forggensee

Aktuelle Termine finden Sie auf der Homepage der Pfarreiengemeinschaft am Forggensee unter www.pg-forggensee.de

Besuchen Sie unsere
Schwangauer Käse Alm

Öffnungszeiten:
Mo. - Fr. von 8.30 - 18.00 Uhr,
Sa. von 8.30 - 17.00 Uhr
Schwangauer Käse Alm GbR
Unterdorf 1 · 87645 Schwangau
Tel. 083 62/93 95 483 · Fax 93 95 484

Armin's Sporthäusle
Tel. 0 83 62/8 11 98
Schwangau
Lässt Sportlerherzen höher schlagen
Ihr Wander- und Bergsport-Spezialist

HINWEIS ZUR OKTOBER-NOVEMBER AUSGABE DER SCHWANGAU INFO

»Wir machen Pause!«

Die Schwangau Info, die unseren Gästen als touristischer Veranstaltungskalender dient, wird planmäßig erst mit der Dezember-Januar Ausgabe wieder erscheinen.

Impressum SCHWANGAU Info

Herausgeber & Verleger:
Tourist Information Schwangau
Münchener Str. 2 87645 Schwangau
Telefon (083 62) 81 98 - 0
Redaktion / Bilder:
Tourist Information Schwangau, Lars P. Schwarz, Redaktion Allgäuer Zeitung, V.i.S.d.P. Petra Köpf, Michael Helmer, Ingrid Völker, Thomas Hennemann, Winfried Gößler, Robert Böck, Ludwigs Festspielhaus, Benedikt Siegert/Genehmigung Allgäuer Zeitung, Stephanie Müller
Anzeigen (verantwortlich) :
Allgäuer Zeitungsverlag GmbH, Christian Schneider
Telefon (083 62) 50 79 - 85
Anzeigenpreise lt. Mediadaten via Allgäuer Zeitungsverlag GmbH
Grafik & Layout:
AZ Marketing und Service GmbH, Julian Simon, Gregor Guggemos
Druck: AZ Druck und Datentechnik GmbH, Kempten
Auflage: 8.680 Exemplare

Anzeigenschluss für die folgende Ausgabe: Freitag, 6. November 2020
Redaktionsschluss für die folgende Ausgabe: Freitag, 6. November 2020
Nächste Ausgabe erscheint am:
Freitag, 27. November 2020

FSC MIX Papier FSC® C008457

Das Magazin wird auf umweltfreundlichem Papier gedruckt. Die Druckfarbe basiert auf pflanzlichen Rohstoffen.
(Informationen und Termine sind sorgfältig zusammengestellt. Für die Richtigkeit keine Gewähr.)

Hütten

Bleckenau

Telefon 08362 81181
Kein Ruhetag
Ausgangspunkte:
- Hohenschwangau, Gehzeit ca. 1 ½ Std.
- Tegelberg-Bergstation, Gehzeit ca. 2 Std.

Bustransfer (gegenüber Info Stelle): Ab 9.00 Uhr stündlich bis 17.00 Uhr, letzte Talfahrt um 17.30 Uhr

Drehhütte

Telefon 08362 9303633
Montag Ruhetag
Ausgangspunkte:
- Outward Bound/Nähe Tegelberg-Talstation, Gehzeit ca. 1 Std.
- Tegelberg-Bergstation, Gehzeit ca. 1 ½ Std.

Jägerhütte

Bis 12. September geöffnet
Ausgangspunkt:
- Hohenschwangau, Gehzeit ca. 2 Std.
- Tegelberg-Bergstation, Gehzeit ca. 2 Std.

Reithalpe

Telefon 08368 913049
Täglich geöffnet, bei Regen geschlossen
von der Tegelberg-Talstation ca. 500 m entfernt

Rohrkopfhütte

Telefon 08362 8309
Dienstag Ruhetag
Ausgangspunkte:
- Tegelberg-Talstation, Gehzeit ca. 1 ½ Stunde
- Drehhütte, Gehzeit ca. ½ Stunde
- Parkplatz Adlerhorts/Outward Bound, Gehzeit ca. 1 ½ Std.

Tegelberghaus

Telefon 08362 8980
Kein Ruhetag
Ausgangspunkt:
- Auffahrt mit der Kabinenbahn möglich, dann über steile Treppe zur Hütte
- Schutzengelweg, Gehzeit ca. 2 ½ Std.
- Ahornreitweg, Gehzeit ca. 2 ½ Std.

Adlerhorst/Tirol

Telefon 0043 5675 8224
Dienstag und Mittwoch Ruhetag
Ausgangspunkte:
- Haller/Haldensee, Gehzeit ca. ½ Std. steil bergauf
- ab Grän/Burgschenke o. Lumberger Hof, Gehzeit ca. 1 ½ Std.

Almstube, Trauchgau

Telefon 08368 348
Montag Ruhetag
Ausgangspunkte:
- Trauchgau, Gehzeit ca. ½ Stunde
- auch mit PKW über B 17 rechts hinter Trauchgau erreichbar

Beichelsteinalm, Seeg

Telefon 08364 397
Mittwoch Ruhetag
Ausgangspunkt:
- Hopferau-Langegg, Gehzeit ca. 45 Minuten, auch mit PKW erreichbar

Bernhardseckhütte/Tirol

Telefon 0043 56346218
Montag Ruhetag
Ausgangspunkt:
- Elbigenalb, Gehzeit ca. 2 ½ Std.

Buchenbergalm, Buching

Telefon 08368 940763
Kein Ruhetag
Ausgangspunkt:
- Buching, Sesselbahn, Gehzeit ca. 1 ½ Std., mit Sesselbahn erreichbar

Dürrenbergalm/Tirol

Telefon 0043 6645339772
Montag Ruhetag
Ausgangspunkt:
- Reutte/Urisee, Gehzeit ca. 1 ½ Std.

Gehrenalpe/Tirol

Telefon 0043 6641364116
Kein Ruhetag
Ausgangspunkte:
- über die Reuttener Bergbahn Lechaschauer Alm, Gehzeit ca. 1 ½ Std.
- Wängle oder Winkl bei Lechaschau, Gehzeit jeweils ca. 2 Std.

Gibler Alm/Lechtal

Telefon 0043 5634 6124
Montag Ruhetag (außer feiertags)
Ausgangspunkt:
- Elbigenalp, Gehzeit ca. 45 Min.

Gundhütte, Pfronten

Telefon 08363 9258978
Dienstag und Mittwoch Ruhetag
Ausgangspunkt:
- Pfronten-Röfleuten, Gehzeit ca. 1 Std.

Kappeler Alp

Telefon 0043 67763 779750
Mittwoch Ruhetag
Ausgangspunkte:
- Pfronten-Kappel Gehzeit ca. 1 Std.

Kenzenhütte, Halblech

Telefon 08368 390
Kein Ruhetag.
Ausgangspunkt:
- Parkplatz Halblech, Gehzeit ca. 3 Std.

Täglich Busbetrieb, Fahrpläne in der Tourist Information erhältlich.

Musauer Alm/Tirol

Telefon 0043 6502 100226
Dienstag Ruhetag
Ausgangspunkt:
- Musau/oberhalb Bärenfalle, Gehzeit ca. 2 Std.

Schlossbergalm, Zell

Telefon 08363 1748
Montag Ruhetag
Ausgangspunkt:
- Zell, Gehzeit ca. ½ Std., auch mit PKW erreichbar

Saloberalm/Tirol

Telefon 0043 5677 8788
Montag Ruhetag
Ausgangspunkt:
- Parkplatz Alatsee, Gehzeit ca. 40 Min.

Säulinghaus/Tirol

Telefon 0043 6769 413775
Kein Ruhetag
Ausgangspunkte:
- Hohenschwangau, Gehzeit ca. 4 Std. (nur für Geübte)
- Pflach/Tirol, Gehzeit ca. 2 Std.

Stabalm/Lechtal

Telefon 0043 6767 222022
Dienstag Ruhetag
Ausgangspunkt:
- Elmen, Gehzeit ca. 1 ½ Std.

Usser-Alm/Tirol

Telefon 0043 6765 427820
Kein Ruhetag
Ausgangspunkte:
- Tannheim, OT Schmieden, Gehzeit ca. 2 Std.
- über Neunerköpfle-Bahn, Gehzeit ca. ½ Std.

Vilser Alm/Tirol

Telefon 0043 6765 111263
Montag und Dienstag Ruhetag
Ausgangspunkt:
- Vils/Österreich, ca. 1 ½ Std.

- Änderungen möglich -

M-H-I
Hausverwaltung
Immobilien

Martin Mielich
Krehtalweg 2b
87645 Schwangau
Telefon: 08362/8838096
Telefax: 08362/8839012
Mobil: 0170/7559218

E-Mail: info@m-h-i.com
Internet: www.m-h-i.com

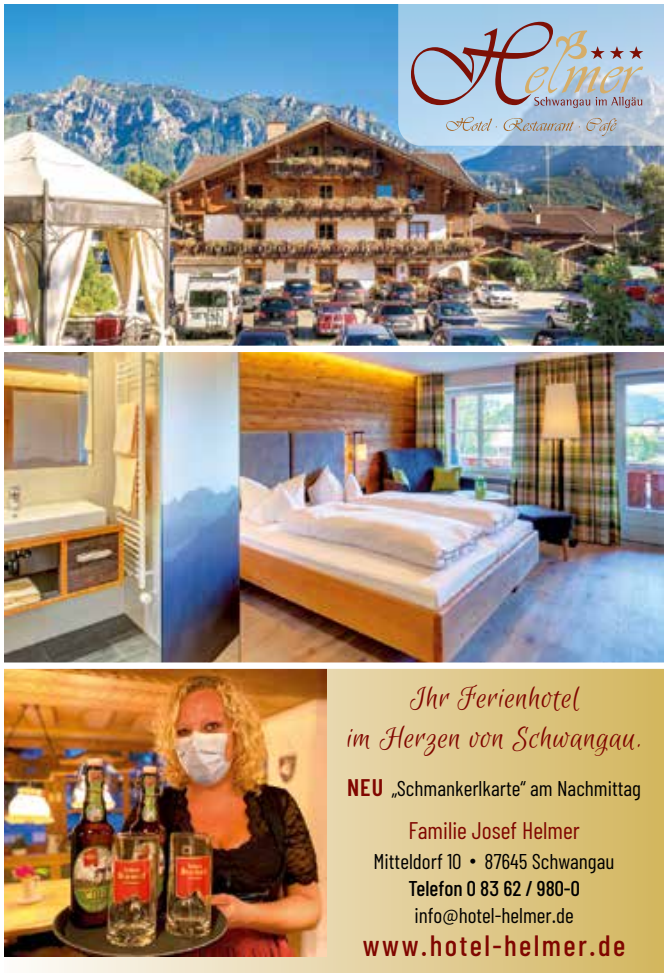

Termine

Bitte besuchen Sie www.schwangau.de für eine aktuelle Übersicht.

Dienstag, 1. September 2020

10:00 Uhr
E-Mountainbike-Almhüttentour
Entdecken Sie sanft und mühelos mit Ihrem E-Mountainbike die schönsten Almhütten in der Region. Dauer: ca. 3-4 Std.; Mindestteilnehmer: 3 Personen. Anmeldung bis 1 Tag vorher in der Tourist Info. 7 Euro, mit Gästekarte 5 Euro

10:00 Uhr
Rückengymnastik im Kurpark
Ein Kurs, der die wichtigsten Trainingskomponenten beinhaltet, kräftigend für die Rückenmuskulatur und entspannend zugleich. Bitte bringen Sie Ihre eigene Matte oder Decke mit. Teilnahme kostenlos. Begrenzte Teilnehmerzahl.
Findet bei jeder Witterung statt.
Anmeldung: Tourist Information, Tel. 08362 8198-32

Mittwoch, 2. September 2020

10:00 Uhr
Zehn-Seen Genussradltour mit sportlicher Note; 50 km mit etwa 340 Höhenmeter, ca. 5 Std., Fotostopps und Einkehrmöglichkeit, Bademöglichkeit bei guter Witterung; Voraussetzung ist Grundkondition und tourentaugliches Fahrrad (Mountainbike, Trekking-/Tourenrad, auch E-Bikes), Kleidung und Radhelm; Anmeldung bis 1 Tag vorher bei der Tourist Info. 7 Euro, mit Gästekarte 5 Euro

10:00 Uhr
Familienwanderung
Auf kleine und große Wanderfreunde wartet der spannende Wanderweg „Kleiner GEOgrenzGÄNGER“. Mit seinen 5,6 km ist er hervorragend geeignet für die ganze Familie und gut zu schaffen für Kinder ab 6 Jahren. Entlang des Weges befinden sich Erlebnisstationen, die in spielerischer Art auf geologische Highlights rund um Schwangau hinweisen. Mit Gästekarte kostenlos, ohne 15 Euro. Anmeldung bis 1 Tag vorher in der Tourist Information Schwangau

16:30 Uhr
Brauereiführung mit Bierprobe
6 Euro mit Gästekarte, 8 Euro ohne. Mindestteilnehmerzahl: 10 Personen. Persönliche Anmeldung in der Tourist Info erforderlich

18:00 Uhr
Pilates im Kurpark
Pilates ist ein ganzheitliches Körpertraining, sanft und doch intensiv. Pilates mobilisiert vor allem die Körpermitte, das sogenannte „Powerhouse“ und damit die untere Rückenpartie. Bitte bringen Sie Ihre eigene Matte und Decke mit. Teilnahme kostenlos. Findet bei jeder Witterung statt. Begrenzte Teilnehmerzahl. Anmeldung: Tourist Information, Tel. 08362 8198-32

19:00 Uhr
Volksmusik mit der Brotzeitmusi
Genießen Sie den Abend mit der Brotzeitmusi (bayerische Volksmusik) im Biergarten vom Schlossbrauhaus Schwangau. Genuss für Gaumen und Ohren! Bitte achten Sie auf die geltenden Hygienevorschriften sowie die Abstandsregeln

Donnerstag, 3. Sept. 2020

08:30 Uhr
Bergwanderung
Eine anspruchsvolle Wanderung in die beeindruckende Bergwelt des Ammergebirges erwartet Sie unter der fachkundigen Leitung eines Wanderführers. Als Ziele können der Dürrenberg, die Krähe, der Schönleitenschrofen, der Ochsenälpeleskopf oder andere Punkte angestrebt werden. Neben einer guten Grundkondition sind Wanderstöcke, feste Bergschuhe und Wetterschutzkleidung unbedingt erforderlich. Ebenfalls sollten Sie zur Stärkung Getränke und eine kleine Brotzeit mitnehmen. Mit Gästekarte kostenlos, ohne 6 Euro. Anmeldung bis 1 Tag vorher in der Tourist Information Schwangau

10:00 Uhr
Yoga im Kurpark
Es erwarten Sie fließende Yogaeinheiten, die neuen Schwung und Leichtigkeit auf körperlicher und mentaler Ebene verleihen.
Die Yogaeinheiten werden durch entspannende Atem- und Meditationstechniken ergänzt. Füllen Sie Ihre Akkus wieder auf und finden Sie Energie und Balance durch die Yogapraxis wieder und starten Sie damit perfekt in den Tag. Teilnahme kostenlos. Bitte bringen Sie Ihre eigene Matte und Decke mit. Findet bei jeder Witterung statt. Begrenzte Teilnehmerzahl. Anmeldung: Tourist Information, Tel. 08362 8198-32

19:30 Uhr
Kurkonzert des SchlossBrauSound
Schwangau im Biergarten des Schlossbrauhauses. Eintritt frei!

Freitag, 4. September 2020

10:00 Uhr
Radltour zur längsten Fußgängerhängebrücke der Welt (highline 179) bei Reutte, ca. 50 km. Mindestteilnehmer: 3-4 Personen. Eintritt zur Begehung der Brücke möglich: 8 Euro. Voraussetzung ist Grundkondition und tourentaugliches Fahrrad. Kleidung und Radhelm; 7 Euro, mit Gästekarte 5 Euro. Anmeldung bis 1 Tag vorher bei der Tourist Info

17:00 Uhr
Kneippen im Kurpark
Die ganzheitlichen Elemente nach Sebastian Kneipp stärken unser Immunsystem. Kneippberaterin und Gesundheitswanderführerin Ute Vogel gibt Ihnen einen Einblick in diese Elemente und klärt über die kleinen Abhärtungsmaßnahmen auf. Das Ganze wird durch Gymnastikübungen aufgelockert. Findet nur bei guter Witterung statt. Teilnahme kostenlos. Begrenzte Teilnehmerzahl. Anmeldung: Tourist Information, Tel. 08362 8198-32

Samstag, 5. September 2020

08:00 Uhr
Klettersteige - Das richtige Begehen von „Eisenwegen“.
Beratung in der Mountain Lodge an der Tegelberg-Talstation. Weitere Informationen sowie ein Anmeldeformular finden Sie unter www.bergsportzentrum.tegelbergbahn.de/startseite

08:00 Uhr
Löwenmarsch
Der Löwenmarsch ist ein 100 km Spenden-Marsch von Schloss Kaltenberg bis Schloss Neuschwanstein zugunsten des Projektes Learning Lions. Jeder kann sich anschließen oder an kürzeren Streckenabschnitten teilnehmen. Prinz Ludwig von Bayern, Urenkel des letzten bayerischen Königs, arbeitet als Entwicklungshelfer in Kenia und hat das Projekt Learning Lions mitbegründet sowie den Löwenmarsch ins Leben gerufen. Info und Anmeldung unter www.loewenmarsch.de

10:00 Uhr
Ausstellung „Gegen das Vergessen“
Insgesamt rund 30.000 Sterbebilder dürften es wohl sein, die der Schwangauer Diakon Wolfgang Broedner in gut 30 Jahren nun gesammelt hat. An den Wochenenden im September werden ausgesuchte Teile dieser großen Sammlung von Sterbebildern zum im Rahmen einer kleinen Ausstellung in der Aussegnungshalle in Schwangau-Waltenhofen öffentlich gezeigt.

Sonntag, 6. September 2020

08:00 Uhr
Löwenmarsch
Der Löwenmarsch ist ein 100 km Spenden-Marsch von Schloss Kaltenberg bis Schloss Neuschwanstein zugunsten des Projektes Learning Lions. Jeder kann sich anschließen oder an kürzeren Streckenabschnitten teilnehmen. Prinz Ludwig von Bayern, Urenkel des letzten bayerischen Königs, arbeitet als Entwicklungshelfer in Kenia und hat das Projekt Learning Lions mitbegründet sowie den Löwenmarsch ins Leben gerufen. Info und Anmeldung unter www.loewenmarsch.de

10:00 Uhr
Ausstellung „Gegen das Vergessen“
Insgesamt rund 30.000 Sterbebilder dürften es wohl sein, die der Schwangauer Diakon Wolfgang Broedner in gut 30 Jahren nun gesammelt hat. An den Wochenenden im September werden ausgesuchte Teile dieser großen Sammlung von Sterbebildern zum im Rahmen einer kleinen Ausstellung in der Aussegnungshalle in Schwangau-Waltenhofen öffentlich gezeigt.

Montag, 7. September 2020

10:00 Uhr
Yoga im Kurpark
„Aktiviere Deine Selbstheilungskräfte mit Yogatherapie“. Hatha Yoga ist eine Form des Yoga, bei der das Gleichgewicht zwischen Körper und Geist vor allem durch körperliche Übungen, Atemübungen und Meditation angestrebt wird. Die Verbindung von Körper, Geist und Seele mit Meditation und Pranayama führt zur Entspannung und Stärkt das Nervensystem und aktiviert die Lebensenergie. Bitte bringen Sie Ihre eigene Matte und Decke mit. Findet bei jeder Witterung statt. Teilnahme kostenlos. Begrenzte Teilnehmerzahl. Anmeldung: Tourist Information, Tel. 08362 8198-32

10:00 Uhr
Gästebegrüßung
Wir heißen Sie bei der Gästebegrüßung im Biergarten des Schlossbrauhauses recht herzlich willkommen. Hier erhalten Sie alle wichtigen Informationen und Tipps für Ihren Aufenthalt im Dorf der Königsschlösser. Kommen Sie vorbei, wir freuen uns auf Sie! Die Gästebegrüßung ist kostenlos mit Ihrer Schwangauer Gästekarte. Die Personenzahl ist auf 15 Teilnehmer begrenzt. Bitte beachten Sie die Hygienevorschriften und Abstandsregeln

11:00 Uhr
Themenspaziergang „Schwangau gestern und heute“ durch das Dorf und den Kurpark. Anmeldung bis 10:00 Uhr in der Tourist Information erforderlich. Begrenzte Teilnehmerzahl. Bitte beachten Sie die geltenden Abstands- und Hygienevorschriften.

19:30 Uhr
Alphornblasen
Am Alpsee im Ortsteil Hohenschwangau, unterhalb der Königsschlösser, findet das Alphornblasen statt. Genießen Sie die harmonischen Klänge der Alphörner und die anmutige Landschaft. Die Veranstaltung findet nur bei guter Witterung statt.

Dienstag, 8. September 2020

10:00 Uhr
E-Mountainbike-Almhüttentour
Entdecken Sie sanft und mühelos mit Ihrem E-Mountainbike die schönsten Almhütten in der Region. Dauer: ca. 3-4 Std.; Mindestteilnehmer: 3 Personen.Anmeldung bis 1 Tag vorher in der Tourist Info. 7 Euro, mit Gästekarte 5 Euro

10:00 Uhr
Rückengymnastik im Kurpark
Ein Kurs der die wichtigsten Trainingskomponenten beinhaltet, kräftigend für die Rückenmuskulatur und entspannend zugleich. Bitte bringen Sie Ihre eigene Matte oder

Decke mit. Teilnahme kostenlos. Begrenzte Teilnehmerzahl. Findet bei jeder Witterung statt. Anmeldung: Tourist Information, Tel. 08362 8198-32

16:00 Uhr
Wanderung „Kraftort Wald“
Entdecken Sie als Teilnehmer der Wanderung „Kraftort Wald“ den Schwanseepark von einer ganz besonderen Seite. Gesundheitswanderführerin Ute Vogel führt Sie in die heilsame Kraft des Waldes und der Natur ein und befasst sich dabei auch mit der spirituellen Kraft einzelner Bäume. Spüren Sie die heilende Wirkung und begeben Sie sich auf eine wohltuende Wanderung. Mit Gästekarte frei, ohne 6 €. Anmeldung in der Tourist Info bis 12 Uhr

Mittwoch, 9. September 2020

10:00 Uhr
Zehn-Seen Genussradltour mit sportlicher Note; 50 km mit etwa 340 Höhenmeter, ca. 5 Std., Fotostopps und Einkehrmöglichkeit, Bademöglichkeit bei guter Witterung; Voraussetzung ist Grundkondition und tourentaugliches Fahrrad (Mountainbike, Trekking-/Tourenrad, auch E-Bikes), Kleidung und Radhelm; Anmeldung bis 1 Tag vorher bei der Tourist Info. 7 Euro, mit Gästekarte 5 Euro

16:30 Uhr
Brauereiführung mit Bierprobe
6 Euro mit Gästekarte, 8 Euro ohne. Mindestteilnehmerzahl: 10 Personen. Persönliche Anmeldung in der Tourist Info erforderlich

18:00 Uhr
Pilates mit Agnes Keller
Pilates ist ein ganzheitliches Körpertraining, sanft und doch intensiv. Pilates mobilisiert vor allem die Körpermitte, das sogenannte „Powerhouse“ und damit die untere Rückenpartie. Bitte bringen Sie Ihre eigene Matte und Decke mit. Teilnahme kostenlos. Findet bei jeder Witterung statt. Begrenzte Teilnehmerzahl. Anmeldung: Tourist Information, Tel. 08362 8198-32

19:00 Uhr
Volksmusik mit der Brotzeitmusi
Genießen Sie den Abend mit der Brotzeitmusi (bayerische Volksmusik) im Biergarten des Schlossbrauhauses Schwangau. Bitte achten Sie auf die geltenden Hygienevorschriften sowie die Abstandsregeln.

Donnerstag, 10. Sept. 2020

08:30 Uhr
Bergwanderung
Eine anspruchsvolle Wanderung in die beeindruckende Bergwelt des Ammergebirges erwartet Sie unter der fachkundigen Leitung eines Wanderführers. Als Ziele können der Dürrenberg, die Krähe, der Schönleitenschrofen, der Ochsenälpeleskopf oder andere Punkte angestrebt werden. Neben einer guten Grundkondition sind Wanderstöcke, feste Bergschuhe und Wetterschutzkleidung unbedingt erforderlich. Ebenfalls sollten Sie zur Stärkung Getränke und eine kleine Brotzeit mitnehmen. Mit Gästekarte kostenlos, ohne 6 Euro. Anmeldung bis 1 Tag vorher in der Tourist Information Schwangau

10:00 Uhr
Yoga im Kurpark
Es erwarten Sie fließende Yogaeinheiten, die neuen Schwung und Leichtigkeit auf körperlicher und mentaler Ebene verleihen. Die Yogaeinheiten werden auch durch entspannende Atem- und Meditationstechniken ergänzt. Füllen Sie Ihre Akkus wieder auf und finden Sie Energie und Balance durch die Yogapraxis wieder und starten Sie damit perfekt in den Tag. Teilnahme kostenlos. Bitte bringen Sie Ihre eigene Matte und Decke mit. Findet bei jeder Witterung statt. Begrenzte Teilnehmerzahl. Anmeldung: Tourist Information, Tel. 08362 8198-32

20:00 Uhr
Kurkonzert der Musikkapelle
Schwangau im Biergarten des Schlossbrauhauses. Eintritt frei!

Freitag, 11. September 2020

Veteranenjahrtag der Veteranen und Soldatenkameradschaft mit Einweihung des Jägerbrunnens im Kröb.

10:00 Uhr
„Tour de Lech“ - Radwanderung ins Lechtal
Radwanderung ins Lechtal, ca. 55 - 60 km; Trekking- oder Tourenrad, Moutainbike oder E-Bike erforderlich - Fahrräder werden nicht gestellt; ab Tourist Information; Streckenverlauf: Lechfall-Musau-Lechaschau-Höfen-Weißenbach, zurück über Ehenbichl-Reutte-Pflach;
5 Euro mit Gästekarte, 7 Euro ohne; Anmeldung bis 1 Tag vorher in der Tourist Info

17:00 Uhr
Kneippen im Kurpark
Die ganzheitlichen Elemente nach Sebastian Kneipp stärken unser Immunsystem. Kneippberaterin und Gesundheitswanderführerin Ute Vogel gibt Ihnen einen Einblick in diese Elemente und klärt über die kleinen Abhärtungsmaßnahmen auf. Das Ganze wird durch Gymnastikübungen aufgelockert. Findet nur bei guter Witterung statt. Teilnahme kostenlos. Begrenzte Teilnehmerzahl. Anmeldung: Tourist Information, Tel. 08362 8198-32

Samstag, 12. September 2020

10:00 Uhr
Ausstellung „Gegen das Vergessen“
Insgesamt rund 30.000 Sterbebilder dürften es wohl sein, die der Schwangauer Diakon Wolfgang Broedner in gut 30 Jahren nun gesammelt hat. An den Wochenenden im September werden ausgesuchte Teile dieser großen Sammlung von Sterbebildern zum im Rahmen einer kleinen Ausstellung in der Aussegnungshalle in Schwangau-Waltenhofen öffentlich gezeigt.

19:30 Uhr
Alphornblasen am Forggensee
Stimmungsvolles Alphornblasen an der Bootsanlegestelle Waltenhofen (nur bei guter Witterung)

Sonntag, 13. September 2020

10:00 Uhr
Ausstellung „Gegen das Vergessen"
Insgesamt rund 30.000 Sterbebilder dürften es wohl sein, die der Schwangauer Diakon Wolfgang Broedner in gut 30 Jahren nun gesammelt hat. An den Wochenenden im September werden ausgesuchte Teile dieser großen Sammlung von Sterbebildern zum im Rahmen einer kleinen Ausstellung in der Aussegnungshalle in Schwangau-Waltenhofen öffentlich gezeigt.

Montag, 14. September 2020

10:00 Uhr
Yoga in Kurpark
„Aktiviere Deine Selbstheilungskräfte mit Yogatherapie". Hatha Yoga ist eine Form des Yoga, bei der das Gleichgewicht zwischen Körper und Geist vor allem durch körperliche Übungen, Atemübungen und Meditation angestrebt wird. Die Verbindung von Körper, Geist und Seele mit Meditation und Pranayama führt zur Entspannung und Stärkt das Nervensystem und aktiviert die Lebensenergie. Bitte bringen Sie Ihre eigene Matte und Decke mit.
Findet bei jeder Witterung statt. Teilnahme kostenlos. Begrenzte Teilnehmerzahl. Anmeldung: Tourist Information, Tel. 08362 8198-32

10:00 Uhr
Gästebegrüßung
Wir heißen Sie bei der Gästebegrüßung im Biergarten des Schlossbrauhauses recht herzlich willkommen. Hier erhalten Sie alle wichtigen Informationen und Tipps für Ihren Aufenthalt im Dorf der Königsschlösser. Kommen Sie vorbei, wir freuen uns auf Sie! Die Gästebegrüßung ist kostenlos mit Ihrer Schwangauer Gästekarte. Die Personenzahl ist auf 15 Teilnehmer begrenzt. Bitte beachten Sie die Hygienevorschriften und Abstandsregeln

11:00 Uhr
Themenspaziergang „Schwangau gestern und heute" durch das Dorf und den Kurpark. Anmeldung bis 10:00 Uhr in der Tourist Information erforderlich. Begrenzte Teilnehmerzahl. Bitte beachten Sie die geltenden Abstands- und Hygienevorschriften.

19:30 Uhr
Alphornblasen
Am Alpsee im Ortsteil Hohenschwangau, unterhalb der Königsschlösser, findet das Alphornblasen statt. Genießen Sie die harmonischen Klänge der Alphörner und die anmutige Landschaft. Die Veranstaltung findet nur bei guter Witterung statt.

Dienstag, 15. September 2020

10:00 Uhr
Rückengymnastik im Kurpark
Ein Kurs der die wichtigsten Trainingskomponenten beinhaltet, kräftigend für die Rückenmuskulatur und entspannend zugleich. Bitte bringen Sie Ihre eigene Matte oder Decke mit. Teilnahme kostenlos. Begrenzte Teilnehmerzahl.
Findet bei jeder Witterung statt.
Anmeldung: Tourist Information, Tel. 08362 8198-32

10:00 Uhr
E-Mountainbike-Almhüttentour
Entdecken Sie sanft und mühelos mit Ihrem E-Mountainbike die schönsten Almhütten in der Region. Dauer: ca. 3-4 Std.; Mindestteilnehmer: 3 Personen. Anmeldung bis 1 Tag vorher in der Tourist Info. 7 Euro, mit Gästekarte 5 Euro

16:00 Uhr
Heilklima-Wandern in königlicher Kulisse
Traumhaft schön ist die Landschaft rund um die Wegstrecke vom Schwansee zum Alpsee. Als einer unserer zertifizierten Wege (Terrainkurweg) mit mittlerer Belastungsstufe, eignet er sich hervorragend für Jedermann und kombiniert eindrucksvoll leichte Aktivität in einer besonderen Naturlandschaft. Stärken Sie ganz einfach Schritt für Schritt ihr Immunsystem sowie ihre Kreislauf- und Vitalfunktion. Sie spüren während der Wanderung Lebensfreude und eine Leichtigkeit die Sie beflügelt, sich aktiv und gesund an der frischen Luft zu bewegen. Treffpunkt ist am Schwanseeparkplatz. Mit Gästekarte kostenlos, ohne 6 Euro. Anmeldung bis 12 Uhr in der Tourist Information Schwangau

Mittwoch, 16. September 2020

10:00 Uhr
Zehn-Seen Genussradltour mit sportlicher Note; 50 km mit etwa 340 Höhenmeter, ca. 5 Std., Fotostopps und Einkehrmöglichkeit, Bademöglichkeit bei guter Witterung; Voraussetzung ist Grundkondition und tourentaugliches Fahrrad (Mountainbike, Trekking-/Tourenrad, auch E-Bikes), Kleidung und Radhelm; Anmeldung bis 1 Tag vorher bei der Tourist Info. 7 Euro, mit Gästekarte 5 Euro

16:30 Uhr
Brauereiführung mit Bierprobe
6 Euro mit Gästekarte, 8 Euro ohne. Mindestteilnehmerzahl: 10 Personen. Persönliche Anmeldung in der Tourist Info erforderlich

18:00 Uhr
Pilates im Kurpark
Pilates ist ein ganzheitliches Körpertraining, sanft und doch intensiv. Pilates mobilisiert vor allem die Körpermitte, das sogenannte „Powerhouse" und damit die untere Rückenpartie. Bitte bringen Sie Ihre eigene Matte und Decke mit. Teilnahme kostenlos. Findet bei jeder Witterung statt. Begrenzte Teilnehmerzahl. Anmeldung: Tourist Information, Tel. 08362 8198-32

19:00 Uhr
Volksmusik mit der Brotzeitmusi
Genießen Sie den Abend mit der

Brotzeitmusi (bayerische Volksmusik) im Außenbereich vom Schlossbrauhaus Schwangau. Genuss für Gaumen und Ohren! Bitte achten Sie auf die geltenden Hygienevorschriften sowie die Abstandsregeln.

Donnerstag, 17. Sept. 2020

08:30 Uhr
Bergwanderung
Eine anspruchsvolle Wanderung in die beeindruckende Bergwelt des Ammergebirges erwartet Sie unter der fachkundigen Leitung eines Wanderführers. Als Ziele können der Dürrenberg, die Krähe, der Schönleitenschrofen, der Ochsenälpeleskopf oder andere Punkte angestrebt werden. Neben einer guten Grundkondition sind Wanderstöcke, feste Bergschuhe und Wetterschutzkleidung unbedingt erforderlich. Ebenfalls sollten Sie zur Stärkung Getränke und eine kleine Brotzeit mitnehmen. Mit Gästekarte kostenlos, ohne 6 Euro. Anmeldung bis 1 Tag vorher in der Tourist Information Schwangau

10:00 Uhr
Yoga im Kurpark
Es erwarten Sie fließende Yogaeinheiten, die neuen Schwung und Leichtigkeit auf körperlicher und mentaler Ebene verleihen. Die Yogaeinheiten werden auch durch entspannende Atem- und Meditationstechniken ergänzt. Füllen Sie Ihre Akkus wieder auf und finden Sie Energie und Balance durch die Yogapraxis wieder und starten Sie damit perfekt in den Tag. Teilnahme kostenlos. Bitte bringen Sie Ihre eigene Matte und Decke mit. Findet bei jeder Witterung statt. Begrenzte Teilnehmerzahl. Anmeldung: Tourist Information, Tel. 08362 8198-32

20:00 Uhr
Kurkonzert der Musikkapelle
Schwangau im Außenbereich des Schlossbrauhauses. Eintritt frei!

Freitag, 18. September 2020

10:00 Uhr
Radltour zur längsten Fußgängerhängebrücke der Welt (highline 179) bei Reutte, ca. 50 km. Mindestteilnehmer: 3-4 Personen. Eintritt zur Begehung der Brücke möglich: 8 Euro. Voraussetzung ist Grundkondition und tourentaugliches Fahrrad. Kleidung und Radhelm; 7 Euro, mit Gästekarte 5 Euro. Anmeldung bis 1 Tag vorher bei der Tourist Info

17:00 Uhr
Kneippen im Kurpark
Die ganzheitlichen Elemente nach Sebastian Kneipp stärken unser Immunsystem. Kneippberaterin und Gesundheitswanderführerin Ute Vogel gibt Ihnen einen Einblick in diese Elemente und klärt über die kleinen Abhärtungsmaßnahmen auf. Das Ganze wird durch Gymnastikübungen aufgelockert. Findet nur bei guter Witterung statt. Teilnahme kostenlos. Begrenzte Teilnehmerzahl. Anmeldung: Tourist Information, Tel. 08362 8198-32

19:00 Uhr
South Brass live im Biergarten
Musik mit Einweihung der neuen Grillstation. Reservierung erforderlich unter Tel. 08362 9264680. Nur Tischbestellungen (10 Personen für 250€, 8 Personen für 220€) möglich.

Samstag, 19. September 2020

10:00 Uhr
Ausstellung „Gegen das Vergessen“
Insgesamt rund 30.000 Sterbebilder dürften es wohl sein, die der Schwangauer Diakon Wolfgang Broedner in gut 30 Jahren nun gesammelt hat. An den Wochenenden im September werden ausgesuchte Teile dieser großen Sammlung von Sterbebildern zum im Rahmen einer kleinen Ausstellung in der Aussegnungshalle in Schwangau-Waltenhofen öffentlich gezeigt.

11:00 Uhr
Berggottesdienst am Ort der Besinnung auf dem Tegelberg. Bei schlechtem Wetter findet der Gottesdienst im Panormarestaurant statt.

Sonntag, 20. September 2020

10:00 Uhr
Ausstellung „Gegen das Vergessen“
Insgesamt rund 30.000 Sterbebilder dürften es wohl sein, die der Schwangauer Diakon Wolfgang Broedner in gut 30 Jahren nun gesammelt hat. An den Wochenenden im September werden ausgesuchte Teile dieser großen Sammlung von Sterbebildern zum im Rahmen einer kleinen Ausstellung in der Aussegnungshalle in Schwangau-Waltenhofen öffentlich gezeigt.

Montag, 21. September 2020

10:00 Uhr
Gästebegrüßung
Wir heißen Sie bei der Gästebegrüßung im Biergarten des Schlossbrauhauses recht herzlich willkommen. Hier erhalten Sie alle wichtigen Informationen und Tipps für Ihren Aufenthalt im Dorf der Königsschlösser. Kommen Sie vorbei, wir freuen uns auf Sie! Die Gästebegrüßung ist kostenlos mit Ihrer Schwangauer Gästekarte. Die Personenzahl ist auf 15 Teilnehmer begrenzt. Bitte beachten Sie die Hygienevorschriften und Abstandsregeln

11:00 Uhr
Themenspaziergang „Schwangau gestern und heute“ durch das Dorf und den Kurpark. Anmeldung bis 10:00 Uhr in der Tourist Information erforderlich. Begrenzte Teilnehmerzahl. Bitte beachten Sie die geltenden Abstands- und Hygienevorschriften.

19:30 Uhr
Alphornblasen
Am Alpsee im Ortsteil Hohenschwangau, unterhalb der Königsschlösser, findet das Alphornblasen statt. Genießen Sie die harmonischen Klänge der Alphörner und die anmutige Landschaft.

Dienstag, 22. September 2020

10:00 Uhr
E-Mountainbike-Almhüttentour
Entdecken Sie sanft und mühelos mit Ihrem E-Mountainbike die schönsten Almhütten in der Region. Dauer: ca. 3-4 Std.; Mindestteilnehmer: 3 Personen. Anmeldung bis 1 Tag vorher in der Tourist Info. 7 Euro, mit Gästekarte 5 Euro

Mittwoch, 23. Sept. 2020

10:00 Uhr
Zehn-Seen Genussradltour mit sportlicher Note; 50 km mit etwa 340 Höhenmeter, ca. 5 Std., Fotostopps und Einkehrmöglichkeit, Bademöglichkeit bei guter Witterung; Voraussetzung ist Grundkondition und tourentaugliches Fahrrad (Mountainbike, Trekking-/Tourenrad, auch E-Bikes), Kleidung und Radhelm; Anmeldung bis 1 Tag vorher bei der Tourist Info. 7 Euro, mit Gästekarte 5 Euro

10:00 Uhr
Halbtageswanderung
Der Schwanseepark liegt in unmittelbarer Nähe zu den Königsschlössern Neuschwanstein und Hohenschwangau. Dieses beeindruckende Landschaftsschutzgebiet wurde Mitte des 19. Jhd. von König Maximilian II. angelegt und besticht zum einen durch seine Lage, zum anderen durch seine Artenvielfalt an seltenen und geschützten Blumen. Vom Schwanseepark geht es weiter in Richtung Kalvarienberg zu einem der schönsten Aussichtspunkte. Mit Gästekarte kostenlos, ohne 6 Euro. Anmeldung bis 1 Tag vorher in der Tourist Information Schwangau

16:30 Uhr
Brauereiführung mit Bierprobe.
6 Euro mit Gästekarte, 8 Euro ohne. Mindestteilnehmerzahl: 10 Personen. Persönliche Anmeldung in der Tourist Info erforderlich

19:00 Uhr
Volksmusik mit der Brotzeitmusi
Genießen Sie den Abend mit der Brotzeitmusi (bayerische Volksmusik) im Biergarten des Schlossbrauhauses Schwangau. Genuss für Gaumen und Ohren! Bitte achten Sie auf die geltenden Hygienevorschriften sowie die Abstandsregeln.

Donnerstag, 24. Sept. 2020

08:30 Uhr
Bergwanderung
Eine anspruchsvolle Wanderung in die beeindruckende Bergwelt des Ammergebirges erwartet Sie unter der fachkundigen Leitung eines Wanderführers. Als Ziele können der Dürrenberg, die Krähe, der Schönleitenschrofen, der Ochsenälpeleskopf oder andere Punkte angestrebt werden. Neben einer guten Grundkondition sind Wanderstöcke, feste Bergschuhe und Wetterschutzkleidung unbedingt erforderlich. Ebenfalls sollten Sie zur Stärkung Getränke und eine kleine Brotzeit mitnehmen. Mit Gästekarte kostenlos, ohne 6 Euro. Anmeldung bis 1 Tag vorher in der Tourist Information Schwangau

20:00 Uhr
Kurkonzert der Musikkapelle
Schwangau im Biergarten des Schlossbrauhauses. Eintritt frei!

Freitag, 25. September 2020

10:00 Uhr
„Tour de Lech“ - Radwanderung ins Lechtal
Radltour „Tour de Lech“, Radwanderung ins Lechtal, ca. 55 - 60 km; Trekking- oder Tourenrad, Moutainbike oder E-Bike erforderlich - Fahrräder werden nicht gestellt; ab Tourist Information; Streckenverlauf: Lechfall-Musau-Lechaschau-Höfen-Weißenbach, zurück über Ehenbichl-Reutte-Pflach; 5 Euro mit Gästekarte, 7 Euro ohne; Anmeldung bis 1 Tag vorher in der Tourist Info

Samstag, 26. September 2020

10:00 Uhr
Ausstellung „Gegen das Vergessen“
Insgesamt rund 30.000 Sterbebilder dürften es wohl sein, die der Schwangauer Diakon Wolfgang Broedner in gut 30 Jahren nun gesammelt hat. An den Wochenenden im September werden ausgesuchte Teile dieser großen Sammlung von Sterbebildern zum im Rahmen einer kleinen Ausstellung in der Aussegnungshalle in Schwangau-Waltenhofen öffentlich gezeigt.

Sonntag, 27. September 2020

10:00 Uhr
Ausstellung „Gegen das Vergessen“
Insgesamt rund 30.000 Sterbebilder dürften es wohl sein, die der Schwangauer Diakon Wolfgang Broedner in gut 30 Jahren nun gesammelt hat. An den Wochenenden im September werden ausgesuchte Teile dieser großen Sammlung von Sterbebildern zum im Rahmen einer kleinen Ausstellung in der Aussegnungshalle in Schwangau-Waltenhofen öffentlich gezeigt.

Montag, 28. September 2020

11:00 Uhr
Themenspaziergang „Schwangau gestern und heute“ durch das Dorf und den Kurpark. Anmeldung bis 10:00 Uhr in der Tourist Information erforderlich. Begrenzte Teilnehmerzahl. Bitte beachten Sie die geltenden Abstands- und Hygienevorschriften.

19:30 Uhr
Alphornblasen
Am Alpsee im Ortsteil Hohenschwangau, unterhalb der Königsschlösser, findet das Alphornblasen statt. Genießen Sie die harmonischen Klänge der Alphörner und die anmutige Landschaft.

Dienstag, 29. September 2020

10:00 Uhr
E-Mountainbike-Almhüttentour
Entdecken Sie sanft und mühelos mit Ihrem E-Mountainbike die schönsten Almhütten in der Region. Dauer: ca. 3-4 Std.; Mindestteilnehmer: 3 Personen. Anmeldung bis 1 Tag vorher in der Tourist Info. 7 Euro, mit Gästekarte 5 Euro

16:00 Uhr
Heilklima Kneippwanderung
Der Allgäuer Sebastian Kneipp entwickelte seine Lehre der 5 Säulen. Wasser war für ihn der Ursprung und die Basis seiner Tätigkeiten - „Ist das Wasser für den gesunden Menschen ein vorzügliches Mittel seine Gesundheit und Kraft zu erhalten, so ist es auch das natürlichste und einfachste Heilmittel.“ Durch die Kneippanwendungen entstehen positive Auswirkungen auf das Immunsystem, den Kreislauf sowie die Vitalfunktion. Während der Wanderung spüren Sie Lebensfreude und eine Leichtigkeit die Sie beflügelt, sich aktiv und gesund in der freien Natur zu bewegen. Die Wegstrecke im Kurpark gehört zu den zertifizierten Heilklima-Wanderwegen. Mit Gästekarte kostenlos, ohne 6 Euro. Anmeldung bis 12 Uhr in der Tourist Information Schwangau

Mittwoch, 30. Sept. 2020

10:00 Uhr
Zehn-Seen Genussradltour mit sportlicher Note; 50 km mit etwa 340 Höhenmeter, ca. 5 Std., Fotostopps und Einkehrmöglichkeit, Bademöglichkeit bei guter Witterung; Voraussetzung ist Grundkondition und tourentaugliches Fahrrad (Mountainbike, Trekking-/Tourenrad, auch E-Bikes), Kleidung und Radhelm; Anmeldung bis 1 Tag vorher bei der Tourist Info. 7 Euro, mit Gästekarte 5 Euro

16:30 Uhr
Brauereiführung mit Bierprobe
6 Euro mit Gästekarte, 8 Euro ohne. Mindestteilnehmerzahl: 10 Personen. Persönliche Anmeldung in der Tourist Info erforderlich

19:00 Uhr
Volksmusik mit der Brotzeitmusi
Genießen Sie den Abend mit der Brotzeitmusi (bayerische Volksmusik) im Biergarten des Schlossbrauhauses Schwangau. Bitte achten Sie auf die geltenden Hygienevorschriften sowie die Abstandsregeln.

- Änderungen vorbehalten -

©Wittelsbacher Ausgleichsfonds, MdbK
MUSEUM DER BAYERISCHEN KÖNIGE
Öffentliche Führungen
Jeden Mittwoch und Sonntag um 10.00 Uhr, für max. 10 Personen
Eine Reservierung ist nicht erforderlich, wird aber aufgrund der kleinen Gruppengröße empfohlen.
www.museumderbayerischenkoenige.de - 08362/887250 - info@museum-hohenschwangau.de

Helmerhof
HOTEL - CAFE - RESTAURANT
★★★S
Täglich geöffnet von 13 bis 22 Uhr
Mittwoch Ruhetag
Sonn- und Feiertage ab 12 Uhr
Wir freuen uns auf Ihre Tischreservierung.
Durchgehend warme Küche bis 20.30 Uhr
Regionale Spezialitäten
Kuchen und Torten – Eiskreationen
Wintergarten – Sonnenterrasse – Lokal
Hotel Helmerhof | Frauenbergstraße 9 | 87645 Schwangau-Horn
Telefon +49 (0) 83 62 / 98 35 - 0 | www.helmerhof.de

KÖNIGLICHE
KRISTALL THERME
SCHWANGAU
KRISTALL
Bis zum 07.09.20 sparen Sie an unserer Kasse, dank unseren günstigten Sommerpreisen!
Thermenbereich wieder geöffnet!
Wir verschönern unsere Saunen für Euch: Saunawelt vorläufig geschlossen.
Aktuelle Infos auf www.kristalltherme-schwangau.de
KRISTALL
Königliche Kristall Therme Schwangau • Am Ehberg 16 • 87645 Schwangau
Tel. 08362 926940 • info@kristalltherme-schwangau.de • www.kristalltherme-schwangau.de
@kristall_therme_schwangau
Bitte beachten Sie die allgemein geltenden Hygiene- und Abstandsbestimmungen.